

MØTEINNKALLING

TIL

Formannskapet

Møtested: Kommunestyresalen
Møtedato: 03.10.2013 Tid: 1100

Forfall meldes umiddelbart. Varamedlemmene møter kun etter nærmere innkalling.

SAKSLISTE

Utvalgs- saksnr.	Saksnr. Tittel
63/13	13/73 REFERATER OG MELDINGER (FSK)
64/13	13/76 UTLEGGING AV FLYTEBRYGGE, SUND GNR/BNR 59/3
65/13	13/262 KLAGE PÅ AVSLAG OM DISPENSASJON I STRANDSONEN - SJØBU/NAUST GNR/BNR 8/28,32
66/13	13/336 SØKNAD OM KJØP AV TOMT; GNR/BNR 17/287, 265, STEINESJØEN, TIL REDSKAPSHUS/LAGER
67/13	13/499 SØKNAD OM TILLATELSE TIL TILTAK - GNR/GNR 17/160 TILBYGG BOLIG TILTAKSHAVER: ODD-ROBERT PAULSEN
68/13	12/84 GODKJENNING AV VEIADRESSER I BØ KOMMUNE ETTER ENDELIG TILRÅDING FRA NAVNEKONSULENTEN
69/13	13/529 ORIENTERING OM REGIONALT SAMARBEID I VESTERÅLEN
70/13	12/361 ÅRSRAPPORT 2011 BØ KOMMUNE
71/13	13/53

ÅRSREGNSKAP FOR 2011

- 72/13 13/557
TERTIALRAPPORT 02/13
- 73/13 13/558
ANSETTELSE AV RÅDMANN
- 74/13 13/463
**SØKNAD OM MOTTAKSANLEGG FOR LEVENDE FISK I
STEINESJØEN**

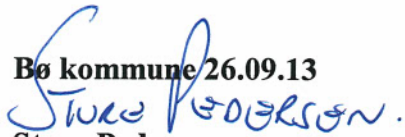
Bø kommune 26.09.13

Sture Pedersen
ordfører

REFERATER OG MELDINGER (FSK)

Saksbehandler: Grete F. Olsen

Arkiv: 033

Arkivsaksnr.: 13/73

Saksnr.: Utvalg

Møtedato

63/13 Formannskapet

03.10.2013

Innstilling:

Formannskapet tar referater og meldinger til orientering

Behandling i utvalget:

Vedtak:

Referater og meldinger tas til orientering.

Vedlegg

Referatliste

REFERERES FRA DOKUMENTJOURNAL

Dato: 01.01.2013-25.09.2013 Utvalg: FSK Formannskapet

Saksnr	Regdato	Avd/Sek/Sakb	Arkivkode
	Navn		
	Innhold		
	Per Magne Pedersen		
	TILLATELSE TIL UTVIDELSE AV GARASJE GNR/BNR 12/66 SNARSET TILTAKSHAVER: PER MAGNE PEDERSEN		
12/794-7	23.08.2013	RÅD//MSK	216
	K-sekretariatet		
	KONTROLLUTVALGETS SAK 15/13- OPPFØLGING AV FORVALTNINGSREVISJONSPROSJEKT BØ KOMMUNES HÅNTERING AV INVISTERINGSPROSJEKTET		
13/479-3	27.08.2013	TEK//JF	GNR 15/62
	Dagmar Edel Hansen		
	TILLATELSE TIL DELING AV EIENDOMMEN - GNR/BNR 15/62 I MÅRSUND		
13/479-2	28.08.2013	TEK//TA	GNR 15/62
	Torill Vikan		
	SØKNAD OM TILTAK; MÅRSUND, GNR/BNR 15/62, DELING		
13/497-2	28.08.2013	TEK//TA	GNR 13/11
	Ivar Åge Johnsen		
	SØKNAD OM KONSESJON PÅ ERVERV AV FAST EIENDOM GNR/BNRA 13/11		
12/872-7	28.08.2013	KUL/KULADM/KH	C03
	Ingmar Wåhlberg		
	RAPPORT / EVALUERING AV REGINEDAGAN 2013		
13/526-3	20.09.2013	TEK//JF	GNR 43/2
	Bø-Tre AS		
	TILLATELSE TIL OPPFØRING AV BOLIG - GNR/BNR 43/2 HUSVÅG		
13/544-2	20.09.2013	TEK//JF	GNR 19/114
	Turid Martinussen		
	TILLATELSE TIL TILTAK - MINDRE TILBYGG GNR/BNR 19/114		
13/522-2	20.09.2013	TEK//JF	GNR 36/27
	Torgeir Jacobsen		
	TILLATELSE TILTAK - GNR/BNR 36/27, GARASJE TILTAKSHAVER: TORGEIR JACOBSEN		

REFERERES FRA DOKUMENTJOURNAL

Dato: 01.01.2013-25.09.2013 Utvalg: FSK Formannskapet

Saksnr	Regdato	Avd/Sek/Sakb	Arkivkode
	Navn		
	Innhold		
	TILLATELSE TIL BYGGING AV BALKONG TIL FRITIDSBOLIG PÅ GNR/BNR 13/14		
12/533-4	26.06.2013	HS/HSS/JG	233
	Fylkesmannen i Nordland 3. FORDELING SKJØNNSMIDLER 2013		
13/399-2	01.07.2013	TEK//JF	GNR 9/17
	Finn Jacobsen HØRING - REGULERINGSPLAN DELER AV RINGSTAD		
13/401-1	01.07.2013	TEK//EBO	L12
	Andøy kommune KOMMUNEPLANENS AREALDEL - ANDØY KOMMUNE - HØRING OG OFFENTLIG ETTERSYN		
13/390-4	02.07.2013	TEK//JF	GNR 59/36
	Bjørn Johnny Rasmussen TILLATELSE TIL DELING AV GNR/BNR 59/36 MED PÅSTÅENDE BYGNING		
13/385-3	04.07.2013	TEK//JF	GNR 8/5
	SØKNAD OM UTSLIPP, GNR/BNR 8/5, FRITIDSBOLIG ANSVARLIG SØKER: REINHOLDSSEN MASKIN AS, TILTAKSHAVER: TOMMY HANSEN		
13/389-3	07.07.2013	TEK//JF	GNR 51/22
	TILLATELSE TIL DELING AV GRUNNEIENDOM - GNR/BNR 51/36 REKVIRENT: HELENE NILSEN - KJØPER: TOR HOVDEN		
/-		//	
13/386-7	10.07.2013	RÅD//MSK	026
	Regionrådet VEDRØRENDE TILDELING AV SPESIALISTHJEMMEL ØNH I VESTERÅLEN		

UTLEGGING AV FLYTEBRYGGE, SUND GNR/BNR 59/3

Saksbehandler:	Johan Fredriksen	Arkiv: GNR 59/3
Arkivsaksnr.:	13/76	
Saksnr.:	Utvalg	Møtedato
4/13	Formannskapet	07.02.2013
64/13	Formannskapet	03.10.2013

Innstilling:

Med hjemmel i Plan- og bygningslovens § 19-2, innvilges dispensasjon for etablering av flytebrygge i område som i Kommuneplanens arealdel er avsatt til NFFF.

Med hjemmel i Lov om havner og farvann av 2009, §§ 9 og 27, samt Pbl § 20-1, innvilges søknad om tillatelse til å legge ut flytebrygge på eiendommen gnr 59 bnr 3. Søknad ankommet Bø kommune den 03.7.13.

Vilkår, § 29:

Konstruksjonen må dimensjoneres, utføres og vedlikeholdes på slik måte at den ikke blir til hinder for annen sjøveis trafikk, og heller ikke påfører annen person eller innretning i fjorden skade.

Tillatelsen faller bort dersom tiltaket ikke igangsettes innen 3 år, eller dersom igangsatt tiltak innstilles i lengre tid enn 2 år.

Vedtaket kan påklages gjennom Bø kommune til Fylkesmannen i Nordland innen 3 uker. Det henvises til Pbl § 1-9, samt forvaltningslovens bestemmelser.

Saksutredning:

Den 03.07.13 har vi mottatt en søknad fra Rolf Tobiassen om tillatelse til å legge ut en flytebrygge på eiendommen gnr 59 bnr 3 på Nersund.

I forbindelse med høringsrunden er det kun mottatt innspill til søknaden fra Fylkeskommunen. Det er ikke innkommet merknader til søknaden verken fra Fylkeskommunen eller naboer.

Brygga ligger i så pass avstand både fra eiendomsgrenser og ferdselsåra i fjorden at den etter min vurdering ikke vil være til ulempe for noen. Søknaden foreslås dermed innvilget.

Vedlegg: situasjonsplan

Straumsjøen den 19.08.13

Merethe Skille
Rådmann

Einar Botnmark
Teknisk sjef

Situasjonsplan

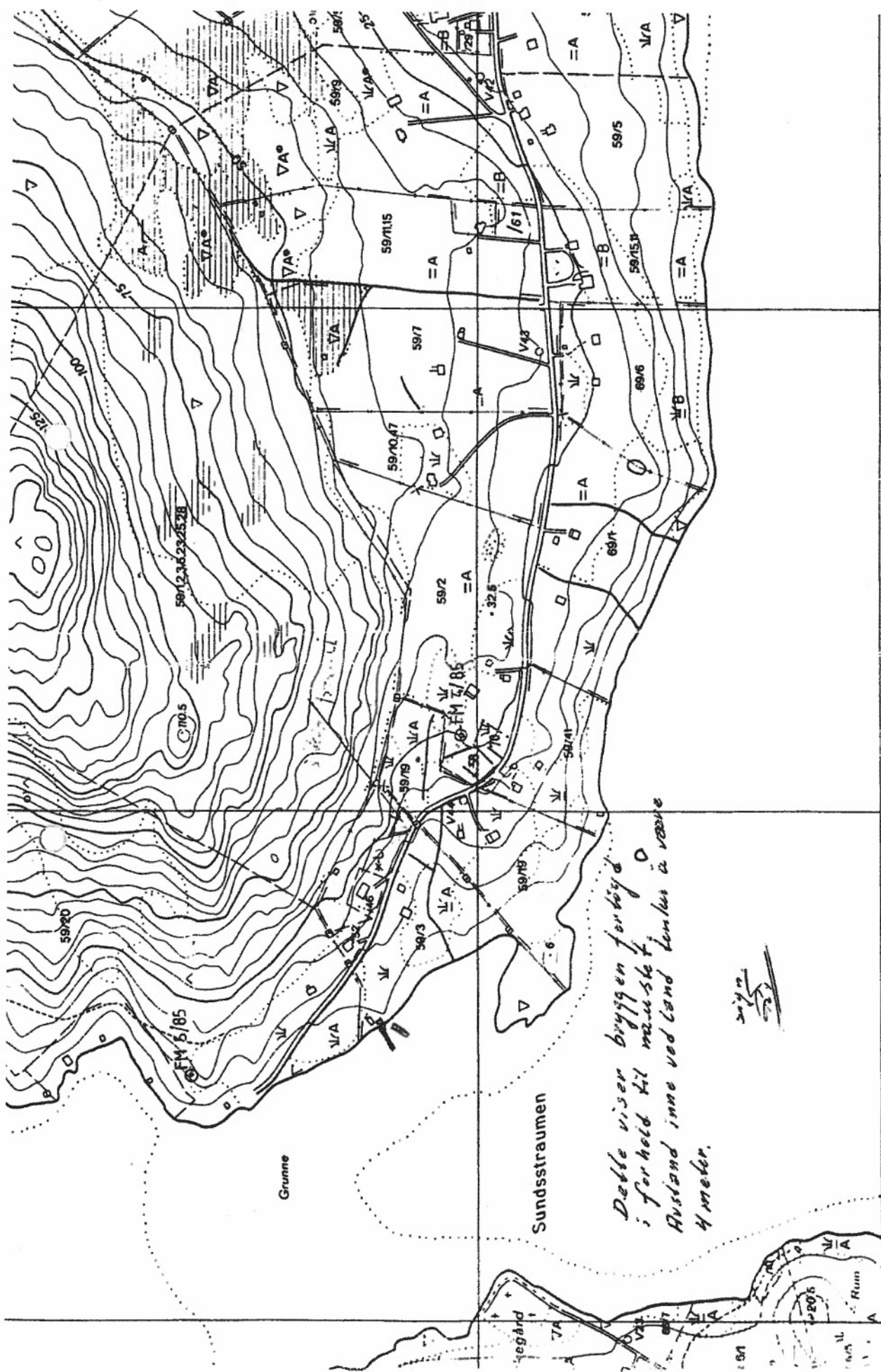

*Dette viser byggen forbygd
i forhold til mauseket.
Avstand inne ved land tenkes å være
4 meter.*

Sigurd

485

484

Målestokk 1: 5000



- Klapp
- Busstamme, metropoles
- Vagbom
- I rø ferd

- E6
- Rø og murer

- R
- K
- V
- V
- V
- V

**KLAGE PÅ AVSLAG OM DISPENSASJON I STRANDSONEN - SJØBU/NAUST
GNR/BNR 8/28,32**

Saksbehandler: Johan Fredriksen Arkiv: GNR 8/28, 32
Arkivsaksnr.: 13/262

Saksnr.:	Utvalg	Møtedato
57/13	Formannskapet	20.06.2013
65/13	Formannskapet	03.10.2013

Innstilling:

Formannskapet viser til klage fra Sivilarkitekt Tom-Rick.Kristiansen AS datert den 08.07.13 på at dispensasjon fra byggeforbudet i strandsonen ikke ble innvilget i møte den 20.06.13

Formannskapet vurderer de opplysningene som fremkommer i klagen å ikke være av en slik karakter at vedtaket av 20.06.13 bør omgjøres.

Med henvisning til Forvaltningslovens § 33 oversendes sakens dokumenter til Fylkesmannen i Nordland for videre behandling

Utvalg: Formannskapet
Møtedato: 20.06.2013
Sak: PS 57/13

Resultat:

Behandling i utvalget:

Ref. innstillingen

Votering

Innstillingen enstemmig vedtatt

Vedtak:

Det vises til søknad om dispensasjon fra byggeforbudet i 100- metersbeltet av 29.12.13 hvor det fremkommer at turistanlegget på Klaksjord ønskes utviklet etter en helhetlig plan.

For at dispensasjon skal kunne gis må kravene i Pbl § 19-2 være oppfylt. Disse kravene vurderes å ikke være oppfylt. Dispensasjon som omsøkt den 29.12.13 innvilges ikke.

I dette tilfellet tillates ikke bygging før reguleringsplan for området foreligger.

Vedtaket kan påklages gjennom Bø kommune til Fylkesmannen i Nordland innen 3 uker. Det henvises til Pbl § 1-9, samt forvaltningslovens bestemmelser.

Saksutredning:

Formannskapet fattet følgende vedtak i møte den 20.06.2013.

Det vises til søknad om dispensasjon fra byggeforbudet i 100- metersbeltet av 29.12.13 hvor det fremkommer at turistanlegget på Klaksjord ønskes utviklet etter en helhetlig plan.

For at dispensasjon skal kunne gis må kravene i Pbl § 19-2 være oppfylt. Disse kravene vurderes å ikke være oppfylt. Dispensasjon som omsøkt den 29.12.13 innvilges ikke.

I dette tilfellet tillates ikke bygging før reguleringsplan for området foreligger.

Vedtaket kan påklages gjennom Bø kommune til Fylkesmannen i Nordland innen 3 uker. Det henvises til Pbl § 1-9, samt forvaltningslovens bestemmelser.

Til dette møtet var det lagt frem følgende saksfremlegg og vurdering:

På vegne av Siw Steffensen og Erik Pedersen søkte Sivilarkitekt Tom-Rick. Kristiansen om rammetillatelse for revitalisering og utvikling av tidligere Klaksjord Sjøhus- og Bobilcamping den 21.12.06.

Følgende tiltak ble søkt om:

- Rehabilitering og utvidelse av hovedkai for å kunne ta imot større båter.
- Ny lavere kai rett syd for hovedkai, beregnet for småbåter.
- Ny flytebrygge ut fra eksisterende betongfundament.
- Eksisterende hovedhus (har store vannskader og må totalrenoveres/ombygges) ønskes ombygget til tre stykker utleieleiligheter med maks sengeplasser.
- Eksisterende samlingshus ombygges/tilbygges slik at felleshuset tilfredsstiller turistene/campinggjestene med toaletter, dusj, vask, fellesstue og kafé.
- Ny fiskehall på kaia.
- Gjenreising av båtnaust, med plass for lagring av småbåter i underetasje, og utleieenhet over.
- Fire nye naust for utleie.
- Ca 15-20 campingvognoppstillinger med tilhørende p-plass, inklusiv eksisterende.
- Ca 7-10 bobiloppstillingsplasser, inklusiv eksisterende.
- Ny servicegarasje for traktor, søppelrom og bod.

Planstatus:

Området er fortsatt ikke regulert, men er i kommuneplanens arealdel merket H1. (Ikke avsatt til camping, men tillatt med spredt hyttebygging 50 meter fra sjøen.)

Fylkesmannen i Nordland uttalte i brev av 23.01.07 at etter det som fremkom i søknaden var det snakk om vesentlig utvidelse av aktiviteten ved campingplassen. Blant annet skulle det etableres oppstillingsplasser for 25-30 campingvogner/bobiler, og rehabilitering og nybygging av bygningsmasse med tilhørende kaianlegg. Fylkesmannen mente omfanget av tiltaket var av en slik karakter at det ikke burde gjennomføres som en dispensasjonssak, men reguleres. Dette ville sikre grunneiere og andre berørte deltakelse i planprosessen. Vurdering i forhold til Forskrift om konsekvensutredning måtte synliggjøres i saksdokumentene. Fylkesmannen mente ellers til rundskriv av 08.02.05 angående "Informasjon om behandling av søknader om dispensasjon for bygging og deling i strandsonen og utenfor områder avsatt til byggeformål".

Nabomerknad:

Nils Magne Pettersen og Marit Norheim som eier naboeiendommen gnr 8 bnr 68 sa i brev av 02.01.07 at de var opptatt av at utbygginga tok hensyn til en del viktige kvaliteter på

Klaksjorda. Det vil si at utbygginga fikk en god og hensiktsmessig plassering, samt at alle kulturminner ble ivaretatt. En vei som er mellom 80 – 120 år måtte bevares. Det vil være feil å kalle bygningene som inneholder utleieenhet i søknaden for naust. Naustene vil føre til at denne veien forsvinner som landskapselement. De var også opptatt av hvordan reglene for etablering av campingvogner ble. Erfaringene viser at slike områder fort utvides på grunn av spikertelt, plattinger og verandaer, noe som øker privatiseringa av arealet. Kommuneplanen gir ikke rom for en utbygging i dette omfanget, heller ikke pbl § 17-2, med unntak at det er godkjent gjennom plan. Dersom byggesaken ble godkjent uten at reguleringsplan forelå ville de påklage vedtaket.

Endret søknad.

For å imøtekomme naboen, og ikke berøre den gamle veien, trakk søkeren ut den delen av søknaden som gjaldt de 4 nye sjøbuene. Naboen sa da at dette ivaretok noen av merknadene de hadde i forrige varsel. Deres konklusjon ble da at dersom behandling av byggesaken ivaretok kulturminner, trafikale utfordringer og sikret sjenerende tiltak, samt stille krav til at videre utbygging av området kunne godkjennes ved utarbeidelse av reguleringsplan, så ville de ikke påklage byggesøknaden.

Etter at disse 4 enhetene gikk ut godkjente Hovedutvalget søknaden i møte den 24.04.2007.

Ny søknad:

Kommunen har nå den 26.04.13 mottatt en ny søknad for oppføring av naust. Naustet skal romme oppholdsrom, kjøkken, bad, soverom og loft, ikke båt plass.

Nabo, Nils Magne Pettersen har gitt følgende merknader til søknaden:

Nils Magne Pettersen
Småskogveien 5
8406 Sortland

BØ KOMMUNE, Fellest	
Arkiv saksnr.	13/38
Dok.nr.	2
Journalnr.	267/13
Løpenr. 17 JAN 2013	
Saksbeh.	JF
Ark.kode:	Ark.kode: 8/22
Kassasjon:	Grødering:

14.januar 2013

Sivilarkitekt Tom-Rich. Kristiansen
Moloveien 20
1628 Engelsen

Angående nabovarsel mottatt 9.januar 2013, videreutvikle Vesterålen Apartement Naboprotest fra gnr.8-bnr. 68, 80, 23, 71, 53, 54, 58, 59 alle grunneiere i Bukten, Klaksjord. Viser til mottatt nabovarsel fra Dem for tiltakshavere Siw Steffensen og Erik Pedersen, gnr.8 – bnr.28 om bygging av nytt sjøhus i strandsonen langs gårdsveien som fører inn til gården Bukten. Veien er eneste adkomst for brukerne i området. Disse danner nå en veiforening slik at denne private gårdsvei kan bli organisert på en formålstjenlig måte. Hele veiens lengde er ca. 400 meter, og går fra kommunal snuplass på Klaksjord og helt inn til gården Bukten. De siste 300 meter er høsten 2012 rehabilitert og satt i stand for biltrafikk av grunneierne i Bukten. Veien går gjennom gårdstunet til tiltakshaver hvor det er store trær og bebyggelse helt inn til veikanten. Dette medfører allerede problemer, og det er derfor vanskelig for oss å akseptere enda et bygg som skal bygges på samme måte som før. Påtenkte bygg må derfor trekkes 4-fire meter fra veikanten, slik at trafikk, brøyting og vedlikehold kan utføres på en forsvarlig måte.

Veien skal forøvrig være 4-meter bred og tiltakshaver har vært klar over veiens eksistens i mange år. Som det fremkommer av mottatt nabovarsel og medfølgende tegning er vår vei skissert som en sti. Dette kan ikke aksepteres, da veien skal kunne trafikkeres med de kjøretøyer som kreves etter tida og høvet til våre eiendommer i Bukten.

Vesterålen Apartment A/S er en reiselivsbedrift som skal leie ut sine leiligheter og bygg til turister. Fra allerede oppførte bygg, og nå det om-søkte tiltak, vil disse nærmest gå rett ut i veien og skape farefulle situasjoner. Det påhviler tiltakshaver her, i henhold til loven, et spesielt ansvar for sine gjesters sikkerhet. Dette gjelder også allerede eksisterende anlegg.

Det fremkommer heller ikke hvordan adkomst for det nye sjøhuset er tenkt. Vesterålen Apartment A/S mangler skilting for adkomsten til hele turistområdet. Dette gjør at turister idag mange ganger kjører feil og benytter privat vei, og da parkeringsmuligheter heller ikke er skiltet, så parkerer man også mange ganger rett i gårdsveien til Bukta. Vi gjør videre oppmerksom på at hvis veien skal benyttes som adkomst med bil, så blir også tiltakshaver å regnes som ansvarlig for sikkerhet og økonomiske forpliktelser, på samme vis som oss i den påtenkte veiforening. Kjører man med bil frem til sin eiendom, er en selv ansvarlig for betryggende parkering.

Vi har i tilsvaret tidligere søknader fra Dem, anmodet om at det utarbeides reguleringsplan for turistanlegget. Det vil vi fortsatt anse som nødvendig hvis ikke våre krav blir innfridd. Vi imøteser derfor Deres tilbakemelding med ytterlig informasjon før vi kan akseptere tiltaket iverksatt.

På vegne av alle bruksnummer i Bukta

Nils Magne Pettersen
N.M. Pettersen

Kopi: Bø kommune og samtlige bruksnummer.

Kassasjon:	Grødering:
Ark.kode:	Ark.kode:
Kop. til:	
17 JAN 2013	
Løpenr.:	

Søkerens svar på merknadene:

Nils Magne Pettersen,

Småskogveien 5,

8406 Sortland.

Engelsviken, 09.05.13.

BØ KOMMUNE, Fellestr.	
Arkiv saksnr.	13/262
Dok. nr.	7
Journalnr./dr.	2847/
Løpnr.: 13 MAI 2013	
Saksbeh.:	JF
Ark.kode:	8/28,3:
Messasien:	Gradering:

Viser til deres brev av 21.april, 2013.

Beklager at dette har tatt litt tid før jeg har svart dere.

Det er slik at når vi mottar kommentarer fra naboer i en byggesak, besvarer vi vanligvis ikke disse tilbake til brevskriveren. I h.h.t. plan & bygningsloven blir disse nabobemerkningene kommentert til kommunen ved innsendelse av rammesøknaden. Disse blir deretter enten tatt til følge eller avvist av kommunen ved saksbehandlingen.

I dette tilfelle har vi slik vedlagte kommentar-brev til Bø kommune vedr. deres merknader viser, tatt merknadene /deler av merknaden til følge og justert oss maksimalt i f.h.t. mulig gjennomføring av prosjektet.

Håper dette er fyllesgjørende for deres etterlysning av tilbakemelding til dere.

Med vennlig hilsen

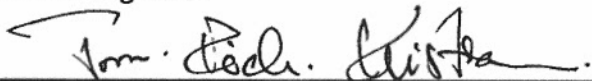

Bø kommune,

Rådhuset,

8475 Straumstjøen

Engelsviken, 14.03.13.

Sak: Kommentarer til innkommet merknad på nabovarsel i f.b.m. vidreutvikling av Vesterålen Apartment, tidligere kalt Klaksjord bo- og camping, gnr.8, bnr.28,32 i Klaksjord, Bø kommune.

Vi har ved nabovarselets frist mottatt en merknad/ protest til nabovarselet vedr. nytt naust/sjøbuhus. Denne er undertegnet Nils Magne Pettersen og han representerer de øvrige grunneierne i "Bukta".

Det bemerkes og stilles krav om at prosjektert naust må trekkes 4m fra veien, og denne skal kunne ha en bredde på 4m. Denne avstanden vil ikke gi oss mulighet for å bygge prosjektert naust og er dessuten altfor stor for å kunne ivareta de krav merknaden viser til. Bygget er relativt kort og det er åpne rom-/landskapsrom på begge sider om nødvendig. Vi har på rev. situasjonsplan (datert 14.03.13) skissert inn en vei på 4m inkl.skuldre.

Det er målt 4,20m fra eksist.nausts gavl til veikant inn mot skråningen opp mot campingplassen. Det er normalt at prosjektert vei på 4m utføres med en 3m kjørebredde og 0,5m skulder på hver side. Med utgangspunkt i dette og at man må betrakte standarden på denne veien som en adkomstvei, skal den utformes på denne måten. Adkomstveien vil ha svært begrenset trafikk med lavt ÅDT. Bilførerne må ferdes med stor aktsomhet og må kjøre på de myke trafikanters premisser. Denne veien er nærmest å betrakte som en kjørbar gangvei og benyttes selvsagt også som turvei.

Imidlertid ønsker vi nå, etter nabovarsling, å trekke vårt nyprosjekterte naust 1m tilbake fra veien og fluktlinjen av eksist. nausts gavl. Da vil avstanden fra kjørebanelen i veien bli ca.1,5m, som gir en god avstand for snørydding etc. Veien endrer dessuten kurvatur i dette området, så i praksis vil avstanden bli større.

Vedr. utgang fra nytt naust, har vi valgt adkomsten langs huset og inngang fra nord. Dette har selvsagt også med stigningsforhold på rampe inn til 1. etg. å gjøre, slik at tilgjengelighetskravet blir tilfredstilt. Da oppnår vi også at man ikke går ut mot veien men langs veggen til rommet mellom naustene.

Vi mener med dette å ha innfridd de påpekte merknader vedr. veien i f.h.t. nyprosjektert naust.

Med vennlig hilsen

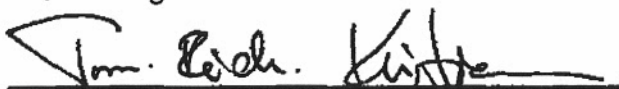

På vegne av grunneierne i Bukten, har Nils Magne Pettersen besvart tiltakshavers brev den 05.06.13 som følgende:

Angående nabovarsel mottatt 9.januar 2013, videreutvikle Vesterålen Apartement, tidligere kalt Klaksjord bo- og camping, gnr.8 – bnr.28, 32 i Klaksjord, Bø kommune. Tiltakshavere Siw Steffensen og Erik Pedersen, dispensasjonssøknad.

Viser til vårt skriv datert 14. januar d.å.

Naboprotest fra gnr.8-bnr. 68, 80, 23, 71, 53, 54, 58, 59 alle grunneiere i Bukten, Klaksjord.

Det vises til Deres brev til Bø kommune datert 14. mars d.å. , med kommentarer til vår merknad/protest til ovenfornevnte nabovarsel om tiltak.

Vi mener at Deres skisserte forslag til endring i opprinnelige varslede tiltak, ikke tar tilstrekkelig hensyn til de anmerkninger vi fremsetter i vår naboprotest.

Spesielt bemerker vi at gårdsveien til gården Bukten blir klassifisert av Dem som turvei/gangvei som er kjørbær.

Til det er å bemerke at veien skal benyttes til transport av personer og utstyr til alle eiendommene i Bukten og må påregnes å få en betydelig trafikk. Veien skal også benyttes til tømmertransport og det som medfølger slik virksomhet. Det vises ellers til sak nr. 35/1992 ved Lofoten og Vesterålen jordskifterett der den opparbeide vei har en beskrevet bredde på 4 meter. Veien er idag opparbeidet og vedlikeholdt av Veilaget Bukten.

Allerede oppført hytte, hvor det før var 'båtnaust', har inngang rett ut i veien. Dette må rettes snarest, da det er forbundet med stor fare for folk å ferdes inn og ut av hytten. Parkering og skilting er heller ikke hensyntatt i Deres svarbrev til kommunen, dette gjelder hele fritidsanlegget. Med bakgrunn i dette opprettholder vi vår naboprotest og påpeker følgende:

Vi har i tilsvar til tidligere søknader fra Dem, om bygging av hytter langs veien til Bukten anmodet om at det blir utarbeidet reguleringsplan for turistområdet. Tidligere søknader er trukket med begrunnelse av at tiltakshaver ikke vil utarbeide reguleringsplan. Vi finner det derfor rimelig at det nå utarbeides reguleringsplan for nye tiltak igangsettes.

Vurdering:

Da Hovedutvalget innvilget en noe omfattende søknad den 24.04.2007 var det allerede trukket ut fire enheter. Den enheten som nå omsøkes er plassert i samme område som en av de fire. Behovet for å få avklart den videre utbygging gjennom plan er da absolutt til stede fordi det var og fortsatt er forskjellige interesser, spesielt med hensyn til bebyggelse og trafikkareal. Dette vil sikre grunneiere og andre berørte deltakelse i planprosessen. På sikt må det kunne forventes at også eierne i Bukten vil utnytte sine eiendommer, noe som vil øke trafikkmengden og forsterke planbehovet. Veien som da er prosjektert med bredde på 3 meter inklusiv skuldrer, og 0,5 skråning/grøft på hver side, samt bygninger tett opp til veikant, kan da bli en utfordring. (Søker sier 4 meter bredde inklusiv skuldrer, mens snittegning viser at kjørebane og skulder er totalt 3 meter, med tillegg på 1 meter til veiskråning og grønnt.) Kommuneplanens arealdel åpner for spredt hyttebygging. Den omsøkte bygningen er i tilknytning til turisme og vil kreve dispensasjon om det ikke utarbeides reguleringsplan. Uten reguleringsplan betinger tiltaket også dispensasjon fra byggeforbudet i strandsonen.

Dispensasjon kan ikke gis dersom hensynene bak bestemmelsen det dispenseres fra, eller hensynene i lovens formålsbestemmelse blir vesentlig tilsidesatt. I tillegg må fordelene ved å gi dispensasjon være klart større enn ulempene etter en samlet vurdering.

I sin dispensasjonssøknad sies det at omsøkte tiltak vil bidra til å gi Vesterålen Apartment en bærekraftig utvikling.

Lovens formålsbestemmelse skal blant annet sikre bærekraftig utvikling til beste for den enkelte, samfunnet og framtidige generasjoner, og sikre åpenhet, forutsigbarhet og medvirkning for alle berørte interesser.

Omsøkte eiendom har et areal på rundt 40 dekar i følge kommunale kart. Å plassere bygningen inneklemt mellom flomål og vei til naboeiendommer vurderes ikke å gi de fordeler som loves § 19-2 krever før dispensasjon gis.

Med disse vurderingene innstilles det på at dispensasjonssøknaden avslås, og at arealbruken fastsettes gjennom reguleringsplan.

Søkeren påklager vedtaket den 08.07.13 som følgende:

Sak: Søknad om rammetillatelse av 15.03.13 for sjøbu/ sjønaust. Gnr.8, bnr. 28,32, Klaksjord, Vesterålen.

Det vises til deres brev av 21.06.2013; Melding om vedtak fra møtet i Formannskapet 20.06.13, utvalgsnr. 57/13.

Vi vil med dette på vegne av Vesterålen apartment v/Siw Steffensen klage på dette vedtaket om at dispensasjon ikke innvilges .

Det tiltaket det her søkes dispensasjon for er et svært begrenset og lite bygg. De tiltakene som til nå er oppført på Klaksjord, Vesterålen apartment og nå fått ferdigattest på, er generelt sett kunn prosjekter bygget på tidligere byggs grunnplaner og kan således kalles rehabiliteringer, renoveringer, tilbygg, påbygg, delvis riving, riving og gjenoppbygginger.

Omsøkte tiltak er således et av de få nye m2 som bygges og en planprosess for dette beskjedne, oversiktlige, tilpassede byggeri både i scala og form synes for oss til å være en overdimensjonert problemstilling. Dette beskjedne tiltaks påvirkning/medvirkning i det lokale miljøet som ville blitt klarlagt gjennom en planprosess, ville ikke gitt nevneverdig annet resultat enn hva rammesøknaden viser/klargjør, hverken i.h.h.t. adkomst (se vedlegg), miljøkonsekvenser, volum/scala, omfang(BYA/BRA/TU), mangfold, farger/materialer, ROS-analyse etc. Derfor mener vi at dette lille tiltaket ikke bør utløse planprosess for å ivareta dette , samt øvrige og almenne interesser.

Slik Vesterålen apartment har utviklet seg, som et nytt innovativt tilskudd til sårt tiltrengt næringsliv i kommunen, vil en planprosess både tidsmessig og ressursmessig for dette lille tiltak kunne hindre denne positive utvikling. Behovet for dette bygget er helt tydelig i driften for å kunne ta imot noe større grupper/turister, samt ha flere alternativer for sammensetning av utleieforholdene.

Området hvor omsøkte tiltak er prosjektert er allerede fra tidligere et oppfylt område og nesten byggeklart. Pr. d.d. er ikke dette begrensede område bruk til annet enn utendørs lagring. Ingen almenne interesser blir berørt, heller ikke biologisk mangfold eller andre miljømessige/historiske forhold.

Det man oppnår er et mer bærekraftig anlegg, større mulighet for nye arbeidsplasser i området, flere mennesker som benytter seg av stedets flotte natur og landskap, sjørelaterte funksjoner utvikles og almenheten får flere tilbud.

Med utgangspunkt i dette og tiltakets dimensjon,omfang mener vi at i f.h.t. §. 19-2 i Plan & bygningsloven vil fordelene ved gitt dispensasjon langt overstige de ulempene tiltaket gir. Slik vi ser det er ulempene så ubetydelige at de knapt bør nevnes, mens fordelene som beskrevet over vil være i langt overvekt.

Det har også vært dialog med naboene i syd (Bukta) om utforming og kvalitet på vei etc. som er svart i brev av 23.06.13 m. vedlegg , samt brev av 14.03.13. Vi vedlegger dette som orientering, hvor naboenes rettigheter og praktiske løsninger er vurdert og beskrevet.

Håper med dette at dispensasjonsøknaden kan innvilges og at denne klage tas til følge.

Med vennlig hilsen

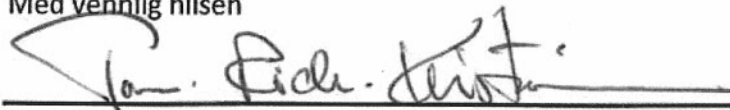

Sivilarkitekt Tom-Rich. Kristiansen AS, Moloveien 20, 1628 Engelsviken

Søkerens vedlegg til klagen:

Nils Magne Pettersen
Småskogveien 5
8406 Sortland

Engelsviken, 23.06.13

Viser til deres brev av 05.juni 2013.

Viser til vårt brev av 14.03.13.

Med utgangspunkt i sak nr. 35/1992 ved Lofoten og Vesterålen jordskifterett mener vi at vår kategorisering av veien fram til Bukten er svært fyllesgjørende.

Vi mener ikke at det ikke skal benyttes for transport av personer eller utstyr. Heller tvert imot, for slik det står i saken det vises til, er det helt andre meninger og premisser som ligger bak kjennelsen.

Vi gjengir fra midt på side 4: "Slik som veien ligger i dag anser retten at den tjener sin hensikt til den aktuelle bruk. Alle rettighetshavere kan bruke veien som adkomst.

Vedlikeholdskostnadene er minimale. Veien er gammel og retten tar hensyn til at den utgjør et verdifullt innslag i kulturlandskapet slik den i dag ligger. Den er gressdekt og opparbeidet ved enkel steinsetning og følger terrenget på naturlig måte."

Slik vi oppfatter dette skal veien være en vesentlig del av det eksisterende kulturlandskapet, og ikke bygges opp til å tjene "betydelig trafikk", slik dere beskriver det. Vi har besikket at veien er fylt betraktelig opp, og den gressdekte og enkle opparbeidede veien (slik retten skriver) er svært endret sett i relasjon til kjennelsens premisser.

Vi vil igjen vise til vårt brev av 14.03.13, avsnitt 4, hvor vi har beskrevet en bruk som går på de myke trafikantenes premisser, og ikke en vei som skal ha tømmertransport og betydelig trafikk som dere antyder. Dette legger IKKE rettens kjennelse opp til.

Apropos inngang til båthuset. Her vil vi ta til etterretning at dere synes dette er en vanskelig situasjon at trappa går ut i retning veien. Vi vil, slik vedlagte skisse viser, snu trappa 90 grader vekk fra veien, slik at trappa går ut mot "tunet" ned mot vannet.

Håper med dette at deres merknader er imøtekommet, og at et lite, enkelt tiltak som nytt naust/sjøbuhus kan realiseres med dispensasjon fra plankravet.

Vi kan ikke se at en planprosess vil gi annet resultat enn en utsettelse av prosjektet, og med betydelige utgifter for alle oppsittere. Planavgrensninger til en slik plan vil måtte omfatte hele Buktaområdet og helt fram til hovedveien. En slik planutarbeidelse må i tilfelle bekostes av alle oppsittere/grunneiere. En planprosess i dette tilfelle vil generelt kun bli en konstatering av eksisterende forhold, og de reguleringsmessige spørsmål som oppstår er allerede besvart.

De prosjektene som til nå er utført i Klaksjord bo- og camping (Vesterålen Apartment) er jo generelt utført som rehabilitering, påbygg, tilbygg til eksisterende bygninger. Disse tiltakene er nå fullført.

Siv.ark. Tom-Rick. Kristiansen

Som vedlegg til klagen følger også søkerens brev til kommunen av 14.03.13. Dette brevet er forøvrig gjengitt ovenfor på side 6. Det følger også med deler av en sak fra Jordskifteretten hvor det fremkommer at Retten har avvist saken.

Vurdering:

Det synes ikke å fremkomme noe nytt i klagen som er av en slik karakter at Kommunen bør omgjøre sitt vedtak av 20.06.13.

Straumsjøen den 10.07.2013

Merethe Skille
Rådmann

Einar Botnmark
Teknisk sjef

SØKNAD OM KJØP AV TOMT; GNR/BNR 17/287, 265, STEINESJØEN, TIL REDSKAPSHUS/LAGER

Saksbehandler: Johan Fredriksen Arkiv: GNR 17/287, 265
 Arkivsaksnr.: 13/336

Saksnr.: Utvalg Møtedato
 66/13 Formannskapet 03.10.2013
 / Kommunestyret

Innstilling:

Kommunestyret viser til søknad om tomtekjøp fra Odd Harry Pedersen datert den 04.06.13.

Søker tilbys omsøkte tomt for kr 20,-/m².

Søker må dekke omkostningene med fradeling og tinglysing.

Tomta gis veirett over kommunens eiendom gnr 17 bnr 219.

Skulle det vise seg at offentlige ledninger på tomta må flyttes blir dette kjøperens ansvar.

Tilbudet gjelder frem til 01.10.13

Saksutredning:

Odd Harry Pedersen søker den 04.06.13 om å få kjøpe et areal på 387 m² i Steinesjøen av Bø kommune. Det gjelder hele 17/265, og teig av 17/287.

Området er i reguleringsplan for Steinesjøen avsatt til industri.

Søker har oppgitt at formålet med tomta er å føre opp redskapshus/lager på den. Søknaden vurderes dermed å være i samsvar med gjeldende plan.

Kommunale ledninger krysser eiendommen. Siden denne er oppfylt med sprengstein vil den kunne bebygges uten at ledningene røres. Hva som vil skje med ledningene frem i tid kan være usikkert. Uansett vurderes det ikke som noen stor utfordring om ledningene må omlegges. For å gå litt tilbake i tid har det i slike sammenhenger vært vanlig at husbygger tar denne kostnaden på seg selv.

Siste tomten som Kommunen solgte i dette området var i år 2011. Denne tomta ble avhendet for kroner tju/m². Etter min vurdering er dette en pris som verken står i stil med kommunens kostnader i forbindelse med kjøp og opparbeiding, eller arealets reelle verdi.

Av hensyn til likeprinsippet foreslås det likevel at Pedersen får kjøpe omsøkt areal for kr 20,-/m², og at han selv dekker omkostningene med fradeling og tinglysing.

Vedlegg: kart

Straumsjøen den 05.07.2013

Merethe Skille
Rådmann

Einar Botnmark
Teknisk sjef

BØ KOMMUNE	Situasjonskart	03.10.2012	Målestokk 1:500	jf

N



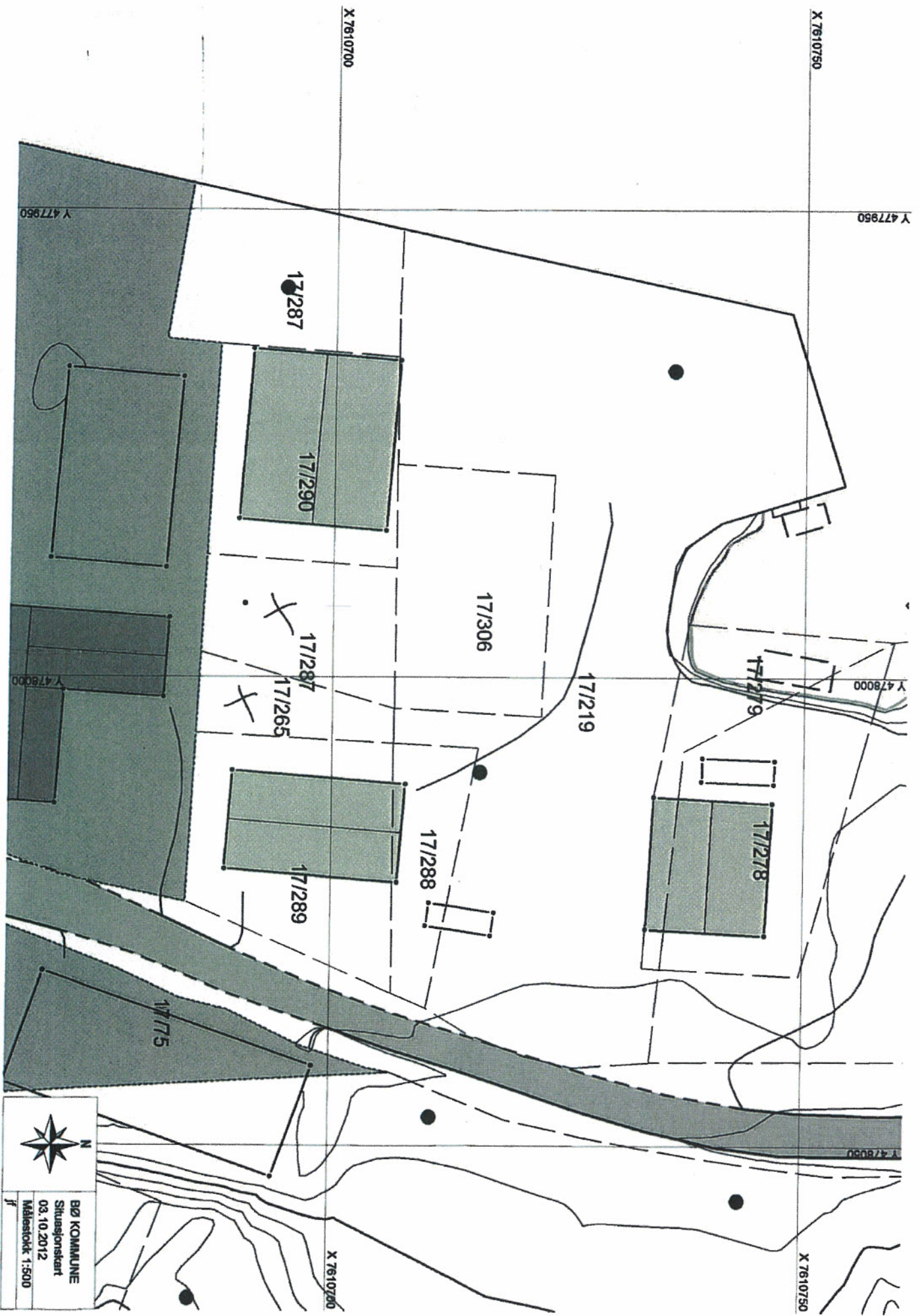

N
 BØ KOMMUNE
 Situasjonskart
 03.10.2012
 Målestokk 1:500
 Jf

**SØKNAD OM TILLATELSE TIL TILTAK - GNR/GNR 17/160 TILBYGG BOLIG
TILTAKSHAVER: ODD-ROBERT PAULSEN**

Saksbehandler: Johan Fredriksen

Arkiv: GNR 17/160

Arkivsaksnr.: 13/499

Saksnr.: Utvalg

Møtedato

67/13 Formannskapet

03.10.2013

Innstilling:

Med hjemmel i Veglovens §§ 30 og 34, gir Bø kommune dispensasjon fra lovens § 29 for oppføring av tilbygg til bolig på eiendommen gnr 17 bnr 160 i en avstand på 8,1 meter fra senter av Villaveien på følgende vilkår:

Eiere av eiendommen gnr 17 bnr 160 kan ikke gjøre krav på erstatning for skader eller ulemper på boligen i forbindelse med vegvedlikeholdet, trafikken eller brøytinga som en følge av at bygningen er plassert innenfor byggeforbudsgrensen langs veien.

Området mellom bygningen og veien må til en hver tid holdes ryddig slik at oversikten ikke hindres.

Med hjemmel i Plan- og bygningslovens § 20-2, samt Kommuneplanens arealdel, godkjennes søknad om tillatelse til å føre opp to tilbygg til bestående bolig på eiendommen gnr 17 bnr 160 fra Anne Jorun og Odd Robert Paulsen datert den 23.08.13.

For denne type tiltak uten ansvarlige foretak er tiltakshaver selv ansvarlig for at krav som er gitt i eller i medhold av Plan- og bygningsloven oppfylles.

Tillatelsen faller bort dersom tiltaket ikke igangsettes innen 3 år, eller dersom igangsatt tiltak innstilles i lengre tid enn 2 år.

Saksutredning:

Anne Jorun og Odd Robert Paulsen søker den 23.08.13 om tillatelse til å føre opp to tilbygg til sin bolig i Steinesjøen. Ene tilbygget kommer i en avstand på 8,1 meter til senter av Villaveien. Det synes ikke å være spesielle grunner for å nekte dispensasjon fra Veilovens bestemmelser i dette tilfellet ut fra tidligere praksis. Søknaden tilrås dermed innvilget.

Vedlegg: Situasjonsplan

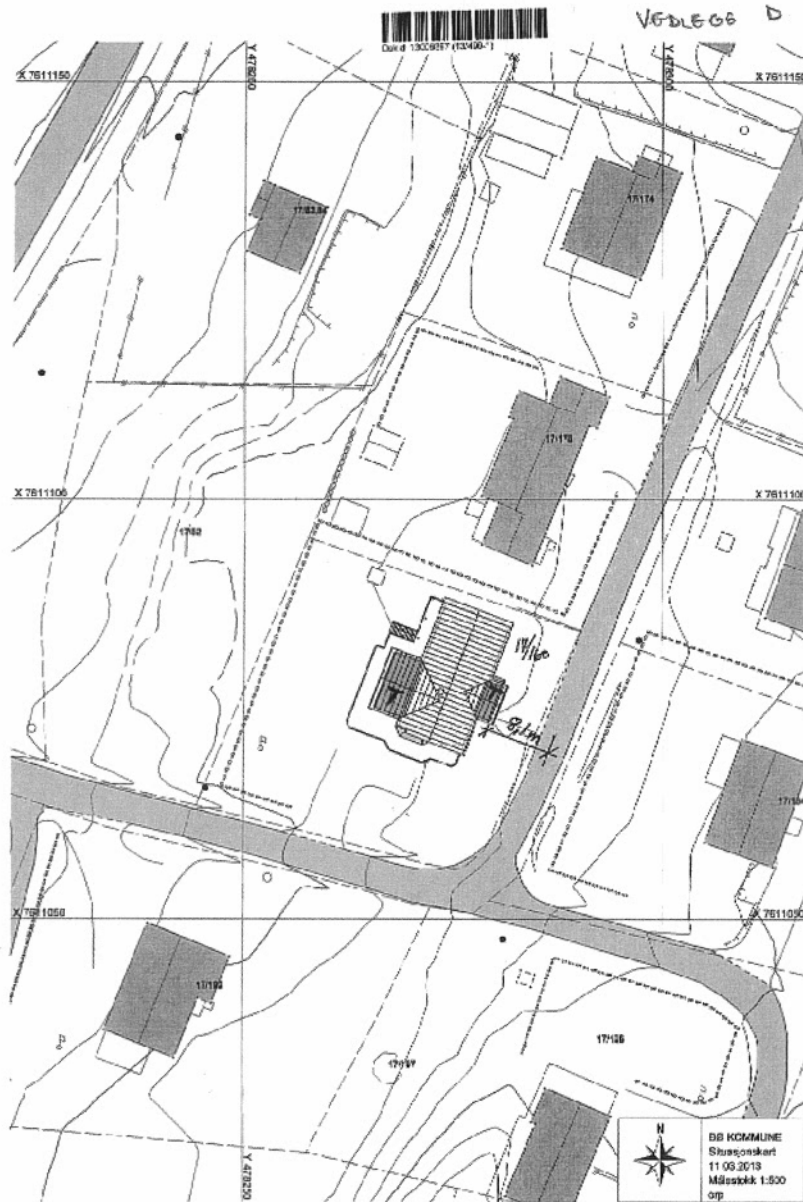

Straumsjøen den 27.08.2013

Merethe Skille
Rådmann

Einar Botnmark
Teknisk sjef

GODKJENNING AV VEIADRESSER I BØ KOMMUNE ETTER ENDELIG TILRÅDING FRA NAVNEKONSULENTEN

Saksbehandler: Johan Fredriksen
Arkivsaksnr.: 12/84

Arkiv: L32

Saksnr.:	Utvalg	Møtedato
1/13	Formannskapet	10.01.2013
21/13	Formannskapet	14.03.2013
8/13	Kommunestyret	21.03.2013
68/13	Formannskapet	03.10.2013
/	Kommunestyret	

Innstilling:

Vedtak fattet i medhold av Lov om Stadnavn og Matrikkellovens § 21.

Etter at det er innhentet foreløpig uttalelse til navneforslag fra Stedsnavntjenesten den 08.06.12, vedtak i Formannskapet den 10.01.13 om høring og kunngjøring av navneforslagene, og Kommunestyrets beslutning i møte den 21.03.13 om innhente endelig tilråding til navnelista fra Stedsnavntjenesten, vedtas adressenavna slik de fremkommer i lista med følgende unntak:

Hele fylkesvei 820 (Ryggedalstunnelen – Straumsneskrysset) samles i en adresseparsell og tildeles navnet Bøveien.

Adresseparsell Bøheimen endres til Valhaugen, Hellfjorden til Vestre-Hellfjord og Melkerneset endres til Melkarneset med bakgrunn i navnekonsulentens vurdering.

Litløy tildeles adresseparsellen Litløy.

Der det ligger bygning hvor det ikke er tildelt egen adresseparsell, adresseres bygningen til nærmeste adresseparsell som den naturlig tilhører/har sin adkomst til.

			Beliggenhet
121		Alterveien	Skagenveien-Alteret
48		Astersetveien	Fv 820-Asterset
7		Auvågeveien	Ringstadkrysset-Auvåg
25		Badstuveien	Nykvågveien-Badstuhaugen
112		Bellevue	Sikanveien-Bellevue
76		Betelveien	Veaveien-Betel
132		Breitindveien	Kjell Andersen-Frank Ellingsen
130		Brennaveien	Fv 820-Brenna
153		Bøheimen	Fra Fv 820 til boligene
		Bøveien	Tunnelåpning-Lubberten
128		Dalveien	Brennaveien-Dalen
106		Døsveien	Fv 820-Døsa
127		Einhaugveien	Yrkesskolen-Skagen Byggefelt

56		Engenesveien		Veanova-Engenes
82		Fagerhaugveien		Veaveien-Fagerhaug
139		Farveisa		Fv 820-Farveisa
131		Festhaugveien		Fv 820-Jostein Paulsen
114		Finaveien		Fv 820-Sikanveien
81		Fiskuelvveien		Veaveien-Fiskuelva
20		Floholmveien		Byggef. Eidetsjøen Leif Skaue
96		Forøyveien		Fv 820-Ivan Ellingsen
101		Førleitet		Forbi Finn Myrvang
100		Førraen		Fv 820-tidl.Bredesen
107		Gammelveien		Tidl. Statoil-Støttsjøen
53		Geitnesveien		Veaveien-Geitneset
3		Grimstadveien		Grimstadkrysset-Gløttan
28		Grindbakken		Nye Eidetsjøen byggefelt
133		Grottanveien		Ordførersløyfa
145		Guvågveien		Rottåskrysset-Guvåg kai
93		Halsaveien		Halsa på Søberg
45		Hamnveien		Guvågveien-Hamn
69		Handkleppveien		Straumsjøveien-Vikan
13		Haugan		Molov.-Oddvar Solstad
44		Haugnesveien		Guvågveien-Jan Tore Jensen
41		Haugveien		Fv 820-Haugenvatnet
		Hellfjorden		Områdeadresser i Hellfjorden
66		Hesthagveien		Fv 820-Hesthagen
54		Holhaugveien		Veaveien-Einar F Johnsen
148		Hovdeveien		Nykvåg kryss-Hovden kai
50		Husvågen		Fv 820-Husvågpollen
70		Høyfjellveien		Risvikveien-Høyfjell, Straumsjøen
116		Ibenhartveien		Fv 820-Oddvar Olsen
117		Idrettsveien		Ibenh.veien-Bøhallen
49		Innerleia		Lærerboligene Asterset
31		Jennskarveien		Fv 820-E.Kristoffersen
146		Jørlandsveien		Rødde-Jørlandsjøen
63		Kaiveien		Fv 820-Snarset notbøteri
109		Kattberget		Fv 820-Mari Vik
142		Kjerkhaugveien		Fv 820-Tore Enoksen
51		Klakksjordveien		Mjåsundet kryss-Bukta/Klaksjord
19		Krigsnesveien		Hovdeveien-Krigsneset
150		Krumsvågen		Hyttefelt Krumsvågen
35		Kråkbergveien		Fv 820-Fjordcamp
129		Langekra		Dalveien-Langekra
97		Langnesveien		Vei sør for Forøyveien
87		Liveien		Rabbveien-Harry Hansen
65		Lokkøyveien		Fv 820-Lokkøy helt ned
98		Lynghaugveien		Fv 820-Lynghaug
152		Melkarneset		Forbi Edgar Andersen, Haugsn.
40		Mellaveien		Sundsveien-Skatvatnet

155		Mitdre-Riksvei		Riskryset-Holsjøleitet
55		Moan		Nykvågveien-Moan (Nykvåg)
12		Moloveien		Hovdeveien-Moloen i Hovden
17		Moveien		Forbi Guttorm Veabø
79		Myrveien		Anne Grete Steffensen-Prix
34		Møklandsveien		Jenskarveien-Møkland
140		Mårsundveien		Rv 820-forbi John Kjell Berg
104		Ner-Gimstad		Fv 820-Gimstadsjøen
99		Ner-Holeveien		Lynghaugveien-Hole
59		Nesveien		Ringstadveien-Nessan
88		Nilsåsveien		Veaveien-Jan E. Karoliussen
108		Nordahlstranda		Gamle Statoil-Strandsjøen Forbi Odd Knutsen
154		Nordre-Riksvei		Lubberten-Riskryset
37		Nordryggeveien		Fv 820-Nordrygge
14		Nygårdsveien		Hovdeveien-Vindmølla
147		Nykvågveien		Riskryset-ytterste kai Nykvåg
6		Pollveien		Pollkryset-Ringstadkryset
46		Pollvikveien		Guvågveien-Roald Johnsen
61		Pollåsveien		Veaveien-Pollåsen
143		Prestegårdsveien		Prestebolig
83		Rabbveien		Veaveien-Kåre Thorsen
58		Ringstadveien		Ringstadkryset-Ringst. Sjøhus
57		Ringstadåsen		Pollveien-Ringstadåsen
122		Rishaugveien		Kjell B. Andersen-Liv Knedahl
141		Risnakkveien		Mårsundv.-R.Iversen-Risnakk
26		Risnesveien		Joker-snuplassen Risnes
23		Rissjøveien		Nykvågveien-Tore Jakobsen
71		Risvikveien		Handkleppveien-Risvik
5		Røsnesveien		Guvågveien-forbi Jektneset
77		Rådhusveien		Veaveien-nord til Fv 820
85		Sevtjønna		Rabbveien-barnehagen
111		Sikanveien		Fv 820-Skyttarhuset
135		Sjøhaugveien		Steinesjøveien-Even Remme
120		Skagenveien		Skagenkryset-Skagenkaia
43		Skorpveien		Guvågveien-Skorpen kai
126		Skreddarveien		Skagenveien-May B. Jakobsen
125		Skyttarhaugen		B Viiksvei-Kristin Klaussen
90		Skårvågveien		Straume bro-veis ende Skårvåg
33		Slettenveien		Møklandsveien-Sletten
89		Sløyfa		Nilsåsvn.-Hålogalandssykeh.- Nilsåsveien
64		Snarsetveien		Fv 820-Erik Furevik
134		Steinesjøveien		Fv 820-Steinesjøen
123		Steinstranda		Fv 820-Steinstranda
138		Steinsvikveien		Steinsvik Materialleger
94		Storhaugen		Skårvågveien-Marius Albrigts.

73		Straumsjøveien		Rundkjøring-brannstasjon
62		Straumsnesveien		Fv 820-Straumsnes
4		Sundsveien		Fv 820-Nersund
91		Søbergsveien		Søbergkrysset-Ole R.Robertsen
156		Søndre-Riksvei		Holsjøleitet-Farveisveien
52		Sørgårdsveien		Snupl. Klaksj.-Jan Steffensen
60		Sørnesveien		Auvågveien-Sørnesan
115		Torgveien		Torget-Oddvar Pedersen
103		Torsteinsgata		Fv 820-Willy Bowitz
119		Tømmerholmveien		Tidl. Kiosk Vinje-ned til sjøen
32		Utskorveien		Kryss E.Kristoffersen-Utskor
38		Vangveien		Fv 820-Kråkberget kirkegård
144		Veaveien		Rundkjøringa-Straumsneskryss.
2		Veggemoveien		Skålbrekkkrysset-Veanova
42		Verhalsveien		Guvågveien-Øververhalsen
124		Vettenveien		Viikveien-Sikanveien
149		Vikervågen		Hyttefelt Auvåg
102		Vikran		Fv 820-Fjærvollsanden
136		Villaveien		Sjøhaugveien-Arne Ramberg
110		Vinjehaugen		Sikanveien-Björg L. Andersen
113		Vinjesjøveien		Fv 820-Vinjesjøen
118		Wiikveien		Fv 820-Ståle Jespersen
21		Øraveien		Øraveien ved Eidet
		Østre-Riksvei		Farveiskrysset-Straumsneskryss
105		Øver-Gimstad		Fv 820-Gimstad utmark
39		Øverveien		Sundsveien-Mellaveien

Utvalg: Formannskapet

Møtedato: 10.01.2013

Sak: PS 1/13

Resultat:

Behandling i utvalget:

Ref. innstilling.

Forslag fra ordfører:

- Formannskapet ber administrasjonen før saken sendes ut på høring retter opp veinavn ved å bruke endelsen "veien" i navnene der det har vært tradisjon.
- Navnet "Bøveien" brukes på strekninga fra tunnelen til Lubberten (til hus hvor Laila Olsen bodde.)

Votering:

Innstillingen med endringsforslag fra ordfører enstemmig vedtatt.

Vedtak:

Utvalg: Formannskapet
Møtedato: 14.03.2013
Sak: PS 21/13

Resultat:

Behandling i utvalget:

Ref. innstilling.

Votering:

Innstillingen enstemmig vedtatt.

Vedtak:

Formannskapets forslag til adresseparsellnavn fra møte den 10.01.13 legges til grunn med følgende endring:

Sjøhaugveien og Villaveien bytter plass slik at de samsvarer med gjennomført skilting. Likeså endres Bjarne Wiiks vei til Wiikveien, og Snarsetnesan endres til Snarsetveien.

Etter disse endringene sendes saken Stedsnavntjenesten for endelig tilråding.

Utvalg: Kommunestyret
Møtedato: 21.03.2013
Sak: PS 8/13

Resultat:

Behandling i utvalget:

Ref. innstilling.

Forslag fra Arne Fr. Andersen:

127 Annaveien

148 Hovdenveien

85 Sævtjønnsveien

90 Skårvågsveien

Forslag fra V v/ Svein Helge Martinussen:

- Sævtjønna – Arne Johnsens vei

- Bak rådhuset mot barnehagen - Søster Annas vei

- Fylkesveien forbi rådhuset – Rådhusveien eller Straume nr.

- Beholde gårdsnavn med nr. uten endingen vei.
- Bøfjerdingen – veien rundt Bø /FV 901 + RV 820)

Forslag fra Synnøve S. Olsen:

Rissjyveien til byggefeltet (opp til Olav Eliassen) får navnet. Mary Bruns vei

Votering:

Formannskapetets innstilling med tilleggsforslag i kommunestyremøtet enstemmig vedtatt.

Vedtak:

Formannskapetets forslag til adresseparsellnavn fra møte den 10.01.13 legges til grunn med følgende endring:

Sjøhaugveien og Villaveien bytter plass slik at de samsvarer med gjennomført skilting. Likeså endres Bjarne Wiiks vei til Wiikveien, og Snarsetnesan endres til Snarsetveien.

Etter disse endringene sendes saken Stedsnavntjenesten for endelig tilråding.

Tillegg fra kommunestyrets behandling 21.03.13:

127 Annaveien
148 Hovdenveien
85 Sævtjønnsveien
90 Skårvågsveien

- Sævtjønna – Arne Johnsens vei
- Bak rådhuset mot barnehagen - Søster Annas vei
- Fylkesveien forbi rådhuset – Rådhusveien eller Straume nr.
- Beholde gårdsnavn med nr. uten endingen vei.
- Bøfjerdingen – veien rundt Bø /FV 901 + RV 820)
- Rissjyveien til byggefeltet (opp til Olav Eliassen) får navnet. Mary Bruns vei

Saksutredning:

Kommunestyret fattet følgende vedtak i møte den 21.03.2013.

”Formannskapetets forslag til adresseparsellnavn fra møte den 10.01.13 legges til grunn med følgende endring:

Sjøhaugveien og Villaveien bytter plass slik at de samsvarer med gjennomført skilting. Likeså endres Bjarne Wiiks vei til Wiikveien, og Snarsetnesan endres til Snarsetveien.

Etter disse endringene sendes saken Stedsnavntjenesten for endelig tilråding.

Tillegg fra kommunestyrets behandling 21.03.13:

127 Annaveien
148 Hovdenveien
85 Sævtjønnsveien

90 Skårvågsveien

- Sævtjønna – Arne Johnsens vei
- Bak rådhuset mot barnehagen - Søster Annas vei
- Fylkesveien forbi rådhuset – Rådhusveien eller Straume nr.
- Beholde gårdsnavn med nr. uten endingen vei.
- Bøfjerdingen – veien rundt Bø /FV 901 + RV 820)
- Rissjyveien til byggefeltet (opp til Olav Eliassen) får navnet. Mary Bruns vei”

Det er fra enkeltpersoner, lag/foreninger, politisk nivå og ikke minst fra Stedsnavntjenesten kommet en rekke innspill og vurderinger. Forskjellige synspunkter og vurderinger gjør det vanskelig å imøtekomme alle innspillene. Så langt det er mulig bør vi forholde oss til anerkjente skrivemåter slik at behovet for å reise navnesak ikke oppstår.

Navnekonsulenten anbefaler at veiparseller deles opp for hvert gårdsnavn. En slik oppdeling er ikke bare positiv. Oppdelingen kan føre til at veifarende vil oppdage at de er kommet på en annen adresseparsell enn det de startet på, selv om de fortsatt befinner seg på samme veien. Eksempelvis vil fylkesvei 820 bli delt opp i 30 adresseparseller når hvert gårdsnummer skal ha sitt navn. Kommuner som har gjennomført adresseringen opplyser at lange parseller ikke er noe problem, selv om husnumrene består av 4 siffer.

Navnekonsulenten fraråder bruk av personnavn. I lista som foreslås vedtatt er det kun de godt innarbeidede navna som Wiikveien, Finaveien, Ibenhartveien og Torsteinsgata som innehar personnavn.

Kostnader:

I følge Håndboken er skiltkostnadene stipulert til kr 2.500 ferdig oppsatt pr parsell. Erfaring fra en del kommuner tilsier at beløpet kan doubles.

Navnekonsulentens endelige tilråding for nye vegnavn, Bø kommune

Vedlagt følger navneskjema i ovennevnte sak, der tilråding for vegnavnene er gitt.

Tilrådinga gjelder skrivemåten av nye vegnavn i Bø kommune.

Vi beklager at det har tatt lenger tid få svar i denne navnesaka enn det vanligvis gjør. Vi har hatt stor pågang av adressenavnsaker den siste tida pga. innføringen av ny matrikkellov, som pålegger kommunene å innføre nye vegnavn innen 2015.

Se navneskjemaet for oversikt over alle tilrådingene i saka. For noen av adressenavna bør en opprette navnesak også for andre stedsnavn, dersom en ønsker å endre skrivemåten i adressenavna. Dette gjelder også navn der det finnes ulike skrivemåter, og en vil få fastsatt en offisiell skrivemåte for navnet. Her bør kommunen velge den forma som er mest i bruk,

og som samsvarer mest med lokal uttale. Adressenavn som tar utgangspunkt i bruksnavn, bør også sendes til brukseierne på høring.

Noen av tilrådingene i saka har vi forklart nærmere i et eget skriv. Se vedlegg til dette brevet.

Det er svært positivt at kommunen har tatt utgangspunkt i lokale stedsnavn når adressenavn skal gis, slik at disse tas vare på i framtida.

Kommunen kan vurdere om det nå er behov for å sende saka på høring til lokale organisasjoner før vedtak gjøres, dersom ikke lokale organisasjoner tidligere er hørt i saka. Ev. kan enkelte av navna sendes på høring.

Dersom ikke annet er sagt, er tilrådingene gitt ut fra § 4, 1. ledd, 1. og 2. setning i lov om stadnamn: *"Dersom ikkje anna er fastsett i denne lova, skal det ved fastsetjing av skrivemåten av stadnamn takast utgangspunkt i den nedervde lokale uttalen. Skrivemåten skal følgje gjeldande rettskrivingsprinsipp for norsk og samisk."*

Vi minner om retten til å klage på vedtak etter § 10 i lov om stadnamn, og om at endelige vedtak skal meldes til Sentralt stedsnavnregister v/fylkeskartkontoret til Statens kartverk, jf § 12 i loven og forskriftene § 15. Vedtaket skal også meldes til Stedsnavntjenesten og andre som er part i saka.

Ta kontakt hvis dere har spørsmål om tilrådingene i saka, eller om saksgang i navnesaker!

Vennlig hilsen

Eva Forsaa Mikkelsen
Navnekonsulent

Magne Heide
Navnekonsulent

NAVNEKONSULENTENS NOTAT TIL ADRESSENAVN I BØ KOMMUNE

Bruk av gårdsnavn istedenfor navn med “-vegen”:

Det er flere kommuner som har valgt en løsning med å bruke gårdsnavna i adressenavna. Fordelen er at forholdsvis lange vegstrekninger blir delt opp i mindre enheter, og samtidig blir allerede brukte navneformer ført videre. Samtidig kan dette gjøre at en unngår et nokså ensformig system med alt for mange “-vegen”-navn.

I vedtaket fra Bø kommune er det et punkt “Beholde gårdsnavn med nr uten endingen vei”. Dette er ikke videre utredet i de medfølgende sakspapirene, men vi har gjort ei vurdering av dette i tilrådinga vår både når det gjelder evt. valg av slike adressenavn (både gårdsnavn og andre alternativer) og skrivemåten av disse adressenavna.

For å handtere dette enklest mulig, bør en først finne ut hvilke vegger som en ønsker å beholde gårdsnavnene i. Det er de viktigste vegene (riksveg 820 og fylkesvegene) der det kan være aktuelt å bruke gårdsnavn. Her peker Fv 820 seg ut som den mest sentrale vegstrekninga, og dernest kommer de ulike fylkesvegene. I tilrådinga vår har vi gjort ei vurdering av gårdsnavn og andre navn knytta til disse hovedvegene, og også gjort en gjennomgang av aktuelle navn slik at disse umiddelbart kan brukes uten noen videre tilrådingar fra oss. De fleste navnene her er gårdsnavn, men også en del andre navn må tas i bruk for å få et gjennomgående system langs disse vegene. Vi har ingen inngående kjennskap til lokale navn i Bø kommune, så her kan det hende at det også finnes andre alternativer enn de vi har tilrådd.

I tillegg til riks- og fylkesvegene er det også i de innsendte forslagene flere adressenavn uten tillegget “vegen”. Dette er positivt for å skape variasjon i adressenavnene, og for bedre å ta vare på lokale stedsnavn.

Det kan være greit om Bø kommune innledningsvis gjør noen prinsipielle betraktninger og vedtak rundt bruk eller ikke bruk av “vegen” i adressenavna, særlig knyttet til riks- og fylkesvegene, da dette også får en del konsekvenser for hvilke navn som er tilgjengelige for bruk på andre adresser.

Riksveg 820:

Denne riksvegen går gjennom nesten hele kommunen, og det er kommet mange forslag på vegnavn, som vi vil kommentere her med tilrådingar:

<i>Forslag</i>	<i>Kommentar</i>	<i>Tilråding</i>
Bruk av gårdsnavn	Dette kan være et alternativ av flere grunner. En kan få delt opp lengre vegstrekninger, og dette kan være hensiktsmessig langs en lange Rv 820. Man beholder dessuten eksisterende gårdsnavn e.l. som adressenavn. Og man unngår konflikt mellom skilting av gårdsnavn og adressenavn.	Kan tilrådes.

Forslag	Kommentar	Tilråding
Bøveien	Dette navnet forteller at vegen går <u>i</u> , <u>rundt</u> eller <u>til</u> Bø, her må det være i en av de to første betydningene. Navnet kan aksepteres for hele kommunen, men det vil få en uhensiktsmessig høy nummerering, og man vil helt sikkert være nødt til å bruke gårdsnavn som tilleggsadresse for å presisere bostedsadresse.	Kan tilrådes under tvil.
Vesterålingen	Dette er navn på innbyggerne i Vesterålen, og frarådes.	Frarådes
Eventyrveien	Dette kan knyttes til Regine Norman, men det er mer et reklame-navn enn et unikt navn for Bø.	Frarådes
Utveien	Dette har en for subtil undertone.	Frarådes
Sjøveien	Dette er for generelt, "sjøveien" er normalt vegen fra et gårdsbruk og ned til sjøen.	Frarådes
Brottsjøveien	Dette blir også for spesielt. Det finnes ingen lokal forankring i stedsnavn med "brottsjø", og det er vel ikke alltid denne slags vær i Bø.	Frarådes
Havveien	Dette er vegen til, ved eller langs havet. Navnet forteller ikke noe presist.	Frarådes
Ytterveien	Deler av vegen går også på innersida av Bø kommune.	Frarådes
Værøyveien	Dette er vegen til eller på Værøya, som ligger i Lofoten, med unntak av den vegløse Gaukværøya. Navnet passer m.a.o. ikke.	Frarådes
Bedringens vei	Dette er vel mer humoristisk ment.	Frarådes
Bø-ringen	Ordet "ringvei" brukes vanligvis om ringveger rundt større byer. Sammensetninga må skrives "Børingen" som er problematisk. 'Ring' og 'børing' har flere ulike betydninger, f.eks. 'byrdingen' (båt, jfr. 'fembøring'), 'ring' i ulike betydninger (jfr. giftering, alterring, boksering, lag) og adjektivet 'ring' (lite tess, skral, fattig).	Frarådes

Eksisterende navneskilt og nye adressenavn:

Forholdet mellom eksisterende vegskilt og nye adressenavn er reist i høringa. Vi har ingen forutsetning for å gå inn og vurdere dette. Vi forutsetter imidlertid at kommunen i sin behandling også tar hensyn til eksisterende navneskilt, og evt retter opp eksisterende navneskilt med nye skilt (og adressenavn) for å unngå misforståelser.

Vi gjør imidlertid oppmerksom på at Statens Vegvesen kan bruke vegskilt av ulike typer for å vise til et stedsnavn eller fortelle om et stedsnavn. Disse bør harmoneres med adressenavna.

Bruk av vegen eller veien:

Kommunen kan fritt velge mellom ett av disse etterledda. Det kan være rimelig å ta hensyn til allerede oppsatte vegskilt som ønskes videreført. Ellers er begge skriftformene likestilt innenfor bokmål med uttalen "veien".

Det kan imidlertid være lurt å begrense bruken av dette etterleddet slik at man får en variasjon i adressenavnene. I mange tilfeller kan lokale stedsnavn dekke et område som vegen

går gjennom, og i noen tilfeller kan en dele opp en veg ved å bruke andre mer hensiktsmessige adressenavn uten dette etterleddet.

Noen spesielle skriftformer:

skor / skår: Både i "Utskor" og "Skårvågen" er uttalen "skårr". Opphavet er 'skor' (dialekt: "skårr") i betydninga 'skar'. I begge tilfellene kan en velge mellom **skor** eller **skår** som skriftspråk. Vi registrerer at bygdenavna i Sentral Stadnamnregister (SSR) er skrevet **Skårvågen** og **Utskor**, og tilrår disse. Dersom man ønsker en annen skriftform for et av disse navna, må det reises egen navnesak

mor/mår: "Mårsund" blir uttala "mårrsunnj" og kan etter uttale og etymologi også skrives Morsund. Vi har valgt å tilrå navnet som er registrert i SSR, **Mårsund**.

sjøen/sjyen: Det ser ut som den vanlige uttalen er "sjyen" både i gårdsnavn: Eidssjyen, Straumsjyen, Støttsjyen, Vinjesjyen og i mindre lokaliteter som Sørsjyen. De fleste av disse navnene er imidlertid registrert i SSR med **sjøen**. Vi tilrår å holde seg til oppførte navneformer i SSR. "sjyen" er imidlertid ei så utbredt form i landsdelen at den kan tillates å skrives "sjyen" også.

Vi foreslår ei ensartet navnsetting med **sjøen** i alle navn som inneholder et gårdsnavn:

Rissjøen, Straumsjøen, Vinjesjøen, Steinesjøen. Dersom en ønsker **sjyen** i disse navna, må det reises egen navnesak. **Rissjøen** er kartfesta Risesjøen, og det bør reises egen navnesak for dette navnet, gjerne sammen med de andre navnene med etterleddet –sjøen.

I mer lokale navn kan en velge om en vil ha **sjy** eller **sjø**, for eksempel **Sørsjøen/ Sørsjyen, Sjyhaugen/ Sjøhaugen, Sjøvegen/ Sjyvegen/Sjyveien**. Her er det viktig at en finner fram til lokal uttale. Det bør også her vurderes å reise egen navnesak, jfr det som er sagt om Risesjøen.

haug / håg: I SSR er det bare registrert navn med etterleddet **–haugen**. I muntlig form kan det imidlertid se ut til at forma "hågen" også er brukt, for eksempel i **Einhågen** (127, veg 439). Slike muntlige former i aktiv bruk kan også brukes,

nesan/nessan: I flere tilfelle brukes 'nes' i flertall med uttalen "nessan"; Risnesan (26, veg 115), Kråknesan (30, veg 119), Skorpnesan (43, veg 161), Nesan / Ringstadnesan (59, veg 232), Sørnesan (60, veg 235), Snarsetnesan (64, veg 261), Stongnesan (veg 265) Her er uttalen "nessan", men vi må lempe oss litt etter rettskrivingas bruk av enkel s (et nes – neset – nes – nesa), og skrive **nesan** i flertall i disse adressenavna.

Bruk av personnavn i adressenavn

Generelt bør en være svært restriktiv med å bruke personnavn i adressenavn. Vi mener likevel at tre slike adressenavn uten videre kan tilrådes:

Mekkalorget (67, veg 301): Dette ser ut til å være et innarbeidet navn.

Wiikveien/Wiikvegen (118, veg 430): Veggen er oppkalt etter Bjarne Wiik (1901-1973), lærer og skoleinspektør. Wiik ser ut til å være et familienavn uten stedfesting til Bø. Her kan en velge mellom flere alternativer, alle skrevet med **Wiik** (dobbel i).

Regine Normanns vei/veg (147): Regine Normann assosieres med flere steder i Bø (Mårsund, Bø, Malnes), og i dag til Bø Museum og prosjektet "Ringelihorn". Det bør derfor vurderes nøye hvor en eventuell **Regine Normanns vei/veg** skal gå.

Når det gjelder de øvrige personnavnene i adressenavn, er det noen vi vil fraråde eller som naturlig faller bort. Det gjelder bl.a. disse:

Bertramveien/-vegen (15, veg 104): Det ser ut til å være et uaktuelt navn siden vegstrekninga ikke er med på den endelige lista.

Mary Bruuns vei/veg (23, veg 112): Vi kjenner ikke til hvem dette er. Navnet virker nytt og frarådes.

Søster Annas vei/veg (77 unr): Det ser ut til å være et uaktuelt navn siden vegstrekninga ikke er med på den endelige lista.

Arne Johnsens vei/veg (88, veg 335): Vi kjenner ikke til hvem dette kan være. Navnet er nytt og frarådes.

Nordahlstranda (108, veg 420): Vi kjenner ikke til hvem dette kan være. Her ser det ut til å være et annet tradisjonelt navn i bruk, **Vinjestranda**.

Tre personnavn er ukjente for oss, og kan bare tilrådes dersom det allerede er vel innarbeidde og brukte adressenavn. Det gjelder:

Finaveien/-vegen (114, veg 426): Vi kjenner ikke til hvem denne Fina (Josefine) kan være.

Ibenhartveien /-vegen (116, veg 428): Vi kjenner ikke til hvem denne Ibenhart kan være.

Annaveien/-vegen (127, veg 439): Vi kjenner ikke til hvem dette kan være. Anna er et svært vanlig navn som ikke forteller om opphavspersonen, og bør kanskje av den grunn unngås.

NAVNESAK nr:
2012/6

KOMMUNE (nr og navn): 1867 Bø kommune

KA

Nr	Objekttype Angi evt. GAB-id.nr (gnr, bnr, adr.kode, gatekode)	Evt. skrivemåte- alternativ Angi kilde S=synfaring H=hydr. orig. B=brev osv Angi språk hvis samisk el. kvensk	Skrivemåte(r) i offentlig bruk Angi kilder N5=økonomisk kartverk N50=Norge 1:50000 Dnl=Den norske los S=sjøkart osv	Høringsuttalelser Angi kilde E=eier/fester K=kommunen L=lokale organisasjoner O=andre offentlige instanser	Tilråding fra navne- konsulentene	Merknader/ Begrunnel (L=lov om stadnamn, F=forskriftene) Evt. henvisning til følgeskriv
				K: Beholde gårdsnavn med nr uten endingen vei		
1	Rv 820?	-----?				Denne er komment
				(28) Bø-ringen		
2	Fv 911	Veggemoveien	K: Veggemoa (gbr), Veggemo (mo) M:	(22) Njordveien (28) Veggemoa K: Bøfjordingen	Veggemoa el Veggemoveien / Veggemovegen	Mesteparten av vege Veggemoa), men me av veggen kan få navn siste delen kan få na Hvilken sammenhen bureisingsprosjektet antakelig flere områ anbefales ikke dette
(2)*	Fv 911+ veg 210 (51)		K: Klakksjord, Klakksjorda M:	(28) Klakksjordveien		Se veg 210 (51)
3	Fv 917	Grimstadveien	K: Bøna (Bøen ikke anbef) (bruk), Bønsbukta; Grimstad (bruk, grend), Grimstadbukt a, Grimstaddalen OR: 58 Bøen, udt bøna M: 66/13 Leite; 66/14 Oppheim	(28) Vurdere vegskilt	Grimstadveien / Grimstadvegen Vegen kan tredeles: 1. Eidebakken eller Leite 2. Bøna 3. Grimstad	Vegen starter på gnr den første biten, for over gården Bøna (E
4	Fv 918	Sundsveien	K: Sund (bygd), Sundsmyran, Sundsstraume n, Sundsåsen, Sundshammar en M: 59 OR: gnr 59 Sund		Sund el Sundsveien / Sundsvegen	Vegen går i sitt heile adressenavn etter de

5	Fv 924	Røsnesveien	K: Røsnes (bygd), Røsnesvatnet, Røssnesskaret M: 2/10 Vollan; 2/7 Thorstad	(28) Jektnesveien	Røsnesveien / Røsnesvegen el Jektnesveien / Jektnesvegen el Røsnes	Vegen går fra vegkr. Røsnes og mot Jekt det ikke blir brukt på
6	Fv 909	Pollveien	K: Pollen (fjord), Pollen (bruk), Pollelva Pollåsen (bruk), Pollåsen = Storørnåsen, Pollåsvatnet OR: gnr 10 Pollen	(27) Pollveien, kommentar	Pollveien / Pollvegen el Pollen	Denne delen av Fv 9 vegen går langsetter.
7	Fv 909	Auvågsveien	K: Auvåg (grend) OR: gnr 8 Uvåg	(27) Auvågsveien (28) Auvåg, vegnavnskilt	Auvåg el Auvågsveien / Auvågsvegen	Vegen går først over bebyggelse er på går
8*	Fv 916	Vågsveien	K: Vågen (bygd) M: 48/1, 48/2		Vågsveien / Vågsvegen el Vågsveien / Vågsvegen el Vågen	Området er kartfesta adressenavn. Vi finner her kan både Vågsveien navnetradisjon
9*	???	Raveien	K: Raen, Ravatnet M: 49/12, 49/23		Raveien / Ravegen	Uklar lokalisering. I
10*	???	Storhaugveien	K: Storhaugen (bruk), 8 steder M: 49/21, 49/22		Storhaugveien / Storhaugvegen el Storhaugen	Uklar lokalisering. I
11*	???	Straumeveien	K: Straume (tettst), Straum-elva/-sjøen/-fjorden/ -berget. Straumsnes		Straumveien / Straumvegen	Uklar lokalisering. I sammensetninger faller vi tilrå det derfor ha
12	Veg 101	Moloveien	K: Hovden; Pannskjerholmen; Buholmen M: 50/1 Hovden	(28) Molovegen (33) Havneveien 39st Moloveien 23st	Hovden el Moloveien / Molovegen el Hamneveien / Hamnevegen	Vegen går gjennom Buholmen. Hvis adressenadr det godt brukes her. Hamn er det tradisjon Hamnevegen bruke imidlertid ikke bruke
13	Veg 102	Haugan	K: Santhanshaugen	(33) Hauanveien 45st Albinveien 11st Haugan 7st Øverveien 2st	Haugan el Sankthanshaugen el Hauganveien / Hauganvegen	Navnet Haugan er i utgangspunktet ut til å være to skriftliggjeldende rettskrivninger (Haugen eller Øverveien den nærliggende San

14	Veg 103	Nygårdsveien	K: Finnbugsandene; Nautneset M: 50/3 Bakkejord; 50/4 Solheim	(33) Nygårdsveien 48 st Vindmølleveien 20 st Nautnesveien 15 st	Nautneset el Nautnesveien / Nautnesvegen el Finnbugsandene el Nygårdsveien / Nygårdsvegen	Vegen går på nordside der mesteparten av tnavna kan brukes som for Nygård-navnet. tradisjon som vi ikke
15*	Veg 104	Bertramveien	M: 50/29 Nervoll		Bertramveien / Bertramvegen	Vi kjenner ikke til bmen generelt er vi til adressenavn.
16*	Veg 105	Malnesveien	K: Malneselva, Malnessanden ; Kjerkhaugen; Jarberget M: 51/11 Myrtun; 51/5 Solheim		Malnesveien / Malnesvegen	Malnes er brukt i sadressenavn. Hvis en Malnes kan en velge
17 (55)	Veg 106 (222)	Moaveien	M: 48/19 Moen; 48/66 Moan		Moan	Veg nr 106 og 22 kan Veg nr 106 (17) og . Denne vegen går sør bruksnavn i området sammenblandes med
18*	Veg 107	Natthaugveien	K: Natthagane (haug, Nykvåg), Natthagskjæret (Nykvåg) A: Natthagbukta, Natthagfjæra, Natthagflua, Natthagsundet		Natthagane el Natthagveien / Natthagvegen	Natthagane er en lokal kan brukes som adresse ikke 'haugen'.
19	Veg 108	Krigsnesveien	K: Krigsneset M: 49/1 Nyke, 49/3	(28) Krigsneset	Krigsneset el Nyke el Krigsnesveien / Krigsnesvegen	Vegen går gjennom disse navna kan bruk aktuelt å bruke på de
20	Veg 109	Floholmveien	K: Floholmman (6 km til havs)	(28) "Floholmveien – fører denne i retning Floholmman?"	Lian el Floholmveien / Floholmvegen	Floholmman er en lokal Nærmeste kartfestet adressenavn.
21	Veg 110	Øraveien	K: Øra (bruk), Øra Kirkegård,	(28) Øra	Øra el Øraveien / Øravegen	Vegen går til og over
22*	Veg 111	Kjerkbakken			Kjerkbakken	Dette er en bakke og

23*	Veg 112	Rissjøveien	K: Risesjøen K: Mary Bruns vei	(28) (Rissjøen) K: Mary Bruns vei	Rissjøen el Rissjøveien / Rissjøvegen Mary Bruns vei frarådes	Vegen går gjennom ligger under gnr 65 (65/5). En del av omr 66/12, 66/19). Navn navnet, altså Rissjø skrivemåten Rise- el Vi fraråder oppkallin ikke er en tradisjone ikke bruke navn på r vet om det er tilfelle
24*	Veg 113	Styrmannsveien			Styrmannsveien / Styrmannsvegen	Ukjent beliggenhet
25*	Veg 114	Badstuveien	K: Badstuhaugen M: 48/2: Bastuhaugen	(28) Badstuveien	Badstuhaugen el. Badstuveien / Badstuvegen	Opphavet til navnet for korn, malt), og d Badstuhaugen kan
26	Veg 115	Risnesveien	K: Risnesan M: Rise (gnr 65), 65/32 Solvang, 65/34 Solstad, 65/44 Nordbakken mfl	(28) (Risnesan)	Risnesan el Risnesveien / Risnesvegen	Vegen går til Risnes
27*	Veg 116	Hildringen	K: (ingen navn); Hildringskjær an M: 66/20 Eidsvold		Hildringen eller helst annet navn	Hildringen er ikke i entall (<i>hildringa</i>) e skrives Hildringa m med at dette neppe e lokal tilknytning.
28*	Veg 117	Klæmningen	K: (ingen navn) Utt: <i>klæmningen</i>		Klæmningen	Uttalen av navnet er ordbokfesta (=1. per Ordet ser ut til å vær
29*	Veg 118	Åsanveien	K: (ingen navn)		Åsan el Åsveien / Åsvegen	Åsan er et vanlig na sammensetninger m Åsvegen .
30*	Veg 119	Kråkneset	K: Kråknesan, Kråknesbukta M: sjøtomter		Kråknesan el Kråknesbukta	Den kartfesta forma strandnavnet Kråkn
unr*	Veg 124		K: Hysjordneset M: 54/22 Bukta, 54/24 Knausen, 54/26 Hysjordneset , 54/31 Nordneset		Hysjordneset	Denne vegen ser ut t

31	Veg 125 (Fv 919?)	Jennskarveien	K: Gjenden (fjell), Gjenden (berg), Gjendskardet el Skaret; Gjenskarbot nen OR: gnr 54 Jenn, udt <i>jænn</i> A: Jennskarbruke t	(28) Vegnamnskilt (34) Vegstrekning	Jennen el Jennskarveien / Jennskarvegen	Denne vegen går før (69/24), men deretter brukes som adressen Hienn-, Jenn- eller J Skrivemåtene Jenne: Etymologisk passer opphavet kan også v forma Jennen som e
32	Fv 919	Utskorveien	K: Utskor, Utskorelva, Utskordalen, Utskår, Utskårskallen M: 54/1 Utskår Utt: <i>uttskårr</i>	(28) Utskor	Utskor el Utskorveien / Utskorvegen	Mesteparten av vegen adressenavn. Gårdsnavnet er skrevet den første forma som (skor = skard) og kan for å få avklart skrift
33	Veg 127	Slettenveien	K: Sletten (bruk) M: 68/2 Sletten	(28) Sletten: (34) Slettenveien	Sletten el Sletteveien / Slettevegen	Det er uklart om Slette <i>slett'n</i>), men mest sannsynlig Sletten. I sammensetning Slettevegen har imidlertid bør derfor unngås. E
unr*	Veg 128					
34	Veg 129	Møklandsveien	K: Møkland (grend), Møkland (bruk), Møklands- fjorden, /- nesan, /- vatnet, /-elva OR: Møkland, Udt: <i>møkklanjnj</i> M: 69/1 Nordregården, 69/2 Mellemgården , 69/3 Møkland nordre	(10) Myklandsveien (15) (16): Mykland (17) (18): Myklandsveien (28) Møkland (34) Møklandsvegen, vegstrekning	Møkland el Møklandsveien / Møklandsvegen	Den godkjente skrift funksjoner er Møklands som gjerne kan stå ut Dersom en ønsker ei navnesak for alle fur
unr*	Veg 130		K: Møkland M: 69/19 Skoglund; 69/13 Rostad; 69/22 Granly		Sør-Møkland	Det finnes ikke noe og et alternativ kan e

35	Veg 131	Kråkbergveien	K: Kråkberget (bygd), Kråkbergan, Kråkbergneset/-bukta/-fjellet OR: Kraakberget, udt. <i>krå:kbærje</i> M: 70/1 Solvoll; 70/4 Nygaard; 70/8 Fredheim		Kråkberget el Kråkbergveien / Kråkbergvegen	Vegen går over gård adressenavn.
36*	Veg 132	Nesveien	K: Kråkbergneset M: 70/2 Sletten		Nesveien / Nesvegen el Kråkbergneset	Vegen går ned til Kråkbergneset
37	Veg 133	Nordryggeveien	K: Nordrygge (gard), Nordryggeøya, Nordryggeholmen OR: Rygge nordre, kaldes <i>norrygge</i> M: 73/1 Roligheten; 73/4 Nøisomheten mfl	(28) Nordrygge: "Bør vurdere forholdet mellom adresseskilting og vegvisarskilt her"	Nordrygge el Nordryggeveien / Nordryggevegen	Heile vegen går gjer adressenavn
38	Veg 138	Vangsveien	K: - M: -	(26) Vangenveien el. Vangen (34) Vangen	Vangen el Vangsveien / Vangsvegen	Vangen ser ut til å v adressenavn. Vangenveien kan ikk (Vangen), her må sk
39	Veg 140	Øverveien	K: -		Øverveien / Øvervegen	Øverveien og Mella Øverveien og Mella brukes.
40	Veg 141	Mellaveien	K: -		Mellomveien / Mellomvegen el Mellaveien / Mellavegen	Se veg 140 (40). No samsvar med godkje bruk allerede som lo
41	Veg 150	Haugveien	K: Haugen (gard), Haugelva, Haugen (ås) M: 61/1 Haugen øvre OR: Gnr 61 Oksebøl, kaldes <i>hau'en</i>		Øver-Haugen el Haugen el Haugveien / Haugvegen	Her må en passe på : (Hauganvegen, Hau brukte gårdsnavnet E Haugen, på veg nr 1

42	Veg 160	Verhalsveien	K: Verhalsen (grend), Øvre Verhalsen (bruk), Verhalsen (skard), Verhalsholmen OR: Verhalsen, udt, <i>vê: rhalsan</i>	(28) Verhalsan	Verhalsan el Øver-Verhalsan el Verhalsveien / Verhalsvegen	Det er en kort side brukes som adressen Fv 913 (veg 145), k
43	Veg 161	Skorpveien	K: Skorpa (gard), Skorpnesan, Skorpheia M: 4/1 Neset, 4/11 Nesland OR: Skorpen, udt <i>skårpa</i>		Skorpnesveien / Skorpnesvegen el Skorpveien / Skorpvegen el Skorpnesan	Skorpnesan er nesa strukket utover et ste en derfor ta utgangs
44	Veg 170	Haugsneseveien	K: Haugsnes (gård), Haugsnesdalen/-dalsvatnet/-tinden/-lemman M: 3/1 Solstad OR: Haugsnes, udt. <i>hauksnés</i>		Haugsneseveien / Haugsnesvegen el. Haugsnes	Vegen går over det s på gnr 3 Haugsnese . Melkarneset også sk
45	Veg 180	Hamnveien	K: Hamn		Hamnveien / Hamnvegen el Guvågmarka	Vegen går fra Guvåg ikke heilt fram til) H navn etter området d området den går i re sammenbindingsfug; imidlertid ikke bruke
46	Veg 181	Pollvikveien	K: Pålrika; Pollen, Pollåsen, Pollaldalen, Pollåsvatnet, Pollvatnet M: 1/14 Pålrika	Pålrika	Pollvikveien / Pollvikvegen el Aust-Guvåg	Det blir feil å kalle v Pollrika. Vegen går derfor kalles Aust-C Skrivemåten av førs polle i denne vika, j
47*	Veg 200	Husvågveien	K: Husvågen (grend), Husvågen (vik), Husvågåsen) OR: gnr 43 Husvaag, udt <i>husvågen</i> M: 43/3 Melkerhaugen, 43/6 Sørheien; 43/1 Toften; 43/2 Gammelgården		Husvågen el Husvågveien / Husvågvegen	Vegen går i sin helh denne. Hvis dette ve sammenblanding me

48	Veg 205	Astersetveien	K: Asterset M: 62/1 Asterset OR: gnr 62 Asterset, udt <i>asstersét</i> ; gnr 65 Rise	(28) Asterset	Asterset el Astersetveien / Astersetvegen	Mesteparten av vege ender på gården Ast vegen på Rise og ha unaturlig å bruke <i>As</i> vi ikke fraråder det. Asterset.
49	Veg 206	Innerleia		(28)	Innerleia kan erstattes med Skoleveien / Skolevegen	Vi kjenner ikke til b utgangspunktet kjen navn i dag, kan det t vi det. Skolevegen kan vær
50	Veg 207	Husvågen	K: Husvågen (grend, vik), Husvågpollen; Husvågåsen		Husvågen	Ok
51	Veg 210	Klakksjordveien	K: Klakksjord, Klakksjorda OR: bnr 8/3 Klaksjorden, udt <i>klakksjóra</i> M: 7/3 Græsås; 7/2 Myrvold; 64/7 Mellomgården ; 64/6 Sørbakken; 64/3 Sørgården; 64/1 Nordgården; 64/2 Østgården; 64/9 Nordbekken; 64/8 Labakken; 8/9 Lien; 8/5 Mellomgården østre; 8/3 Skansen	(3) Klaksjordveien : (28) Klakksjord: (28) Klakksjordveien , annen inndeling	Klakksjordveien/ Klakksjordvegen Eller tre deling av vegstrekinga: 1. Langmoa (gnr 8) 2. Gåsland (gnr 64) 3. Klakksjorda (gnr 8)	Vegen går over tre g ønskelig. Uttale (<i>kla</i> tilsier skrivemåte me
52	Veg 211	Sørgårdsveien	K: (ikkje Sørgården) M: 8/8 Fagerbakken		Sørgårdsveien/ Sørgårdsvegen el Sørgården el (under tvil) Sør-Klakksjorda	Vegen går på en del utmerkingsledd Sør- Klakksjorda) eller r bruk som navn i dag lage nye navn, kan o
53	Veg 220	Geitnesveien	K: Geitneset (gård), Geitneset (nes) M:		Geitneset el Geitnesveien / Geitnesvegen	Vegen går i hovedsa adressenavnet kan d

54	Veg 221	Holhaugveien	K: Vea; Varhaugen M: 34/9 Holhaugen OR: gnr 34 Vea		Holhaugveien / Holhaugvegen el Sør-Vea el Varhaugen el Vardhaugen	Vegen går over flere Vea er også lokalise eksempel Sør-Vea . Varhaugen (evt Va
55 (17)	Veg 222 (106)	Moan? Moveien?	K: Vea M: 34/4 Vea;	(8) Veamoa	Veamoa el Moveien / Movegen	Veg nr 106 (17) og sakspapir. Veg nr 10 førsteledd er for gen
56	Veg 225	Engenesveien	K: Engeneset (Engenes ikke tilrådd); Storskogåsvat net; Grønnhaugen M:	(27) Engenesveien Storskogåsvat (28) Storskogåsvat	Engenesveien / Engenesvegen Vegen kan også 2- eller 3-deles: 1. Storskogåsvatnet 2. Grønnhaugen 3. Engeneset	Hvis ønskelig, kan d Storskogåsvatnet o navn, f.eks. Grønnh
57	Veg 230	Ringstadåsen	K: Ringstadåsen M:	(27) Ringstadåsen	Ringstadåsen Eller vegen kan todeles: 1. Ringstadåsen 2. Ringstadvatnet	Her er en del hytter Ringstadåsen. Det k gårdsnavnet, altså R Et annet alternativ k mellom Ringstadvat strekninga for Rings
58*	Veg 231	Ringstadveien	K: Ringstad, Ringstad- åsen/-vatnet/- elva. OR: gnr 9 Ringstad, udt <i>ringsta.</i>	(27) Ringstadveien, strekninga:	Ringstad el Ringstadveien / Ringstadvegen	Vegen går i sin helh gårdsnavnet som ad
59	Veg 232	Nesveien	K: Ytterneset	(27) Nesveien	Ringstadnesan el Nesan el Nesveien / Nesvegen	Vegen går ut mot et som ett av ledda. Fo forleddet Ringstad- misforståelser.
(59?)*			K: Leirbukta	(27) Leirbuktnesveie n	Leirbuktneset el Leirbuktnesveien / Leirbuktnesvegen	Vegen går over Leir
60	Veg 235	Sørnesveien	K: Sørnesan, Sørvågen (vik), Sørnesodden	(27) Sørnesveien	Sørnesveien/ Sørnesvegen el Sørnesan el. Sørvågen	Vegen går langs Sør like naturlig å ta utg ligger langs, altså Sø
61	Veg 240	Pollåsveien	K: Pollåsen (gbr), Pollåsen (ås), Pollåsvatnet; Kleiva M: 10/4 Pollåskleiven; 10/7 Åsgård Utt: <i>påljilå:sn</i>	(27) Pollåsveien	Pollåsveien / Pollåsvegen el Pollåsen	Dette området ligger oppmerksom med at austsida av Pollåsva

62	Veg 250	Straumsnesveien	K: Straumsnes M: 11/8 Holmen; 11/29 Solheim; 11/24 Straumsnes		Straumsnes el Straumsnesveien/ Straumsnesvegen	Straumsnes kan bru ubestemt form (Stra
63	Veg 260	Kaiveien	K: Snarsetvågen Utt: " <i>neppå Straumsness</i> "	(28) Kaivegen	Snarsetvågen el Kaiveien / Kaivegen	'Kai' som førsteledd veger i Bø som føre nærliggende lokalite
64	Veg 261	Snarsetnesan	K: Snarsetnesan M: 12/48 Burshaugen; 12/31 Heimly; 12/2 Snarset- nullen; 12/44 Soltun; 12/17 Nyheim	(12) Snarsetveien (28) Snarset K: Snarsetveien	Snarsetnesan	Mesteparten av beby Snarsetnesan . En k skrivemåten med enl "nes").
unr*	Veg 265		K: Grindberget, Stongneset, Nesan Utt: <i>neppå grinjnbærge</i>		Stongnesan	Det er litt usikkert o (Stongneset) eller fle i Bø, tror vi at det er brukes her, altså Sto området der vegen g
65	Veg 270	Lokkøyveien	K: Lokkøya, Lokkøyvågen, Lokkøynesan OR: gnr 13 Lokkøen, udt <i>lökkøia</i> M: 13/7; 13/6; 13/5; 13/10; 13/1; 13/2; 13/3 Utt: <i>lökkøya</i>	(28) Lokkøya	Lokkøya el Lokkøyveien / Lokkøyvegen	Vegen går over den Lokkøya som kan b
66	Veg 300	Hesthagveien	K: Hesthagan (bruk), Hesthagen (utmark), Hesthagtinden M: 29/24 Hesthagen		Hesthagan el Hesthagveien / Hesthagvegen	Vegen går gjennom Hesthagan (flertall) området. I den samn Hesthagvegen .
67*	Veg 301	Mekkaltoget	K: Mikkelsøya, Mikkelbakken		Mekkaltoget	Etter det vi kan se, s men som i dagligtale ha så sterk forankrin
68*	Veg 302	Dampskipskaia	K: -		Dampskipskaia	Det er tydelig at nav
69	Veg 303	Handkleppveien	K: Handkleppan (gbr); Handklepp- tinden/-dalen/- haugen/-elva M: 38/4 Hankleppan [SIC]	(9) Handkleppveien + Vikanveien (28) Handkleppan	Vikanveien/ Vikanvegen el Handkleppveien/ Handkleppvegen el Vikanfjorden	Normalt gir en adres heile namnet, eller e bør vegen få navnet Et annet alternativ e første strekninga fra vegen navnet Vikan navnesammensetnin; Et tredje alternativ e

(69)			Sjå over M: 39/5 Skaret; 38/4 Hankleppan		Handkleppan el Straumsjøen el Handkleppveien/ Handkleppvegen	Se veg nr 303 ovafor. Denne vegen går inn opp i Handkleppan. Handkleppan som Straumsjøen kan på
(69)			K: Vikan (gnr); Vikan-tinden/ flesa/-øya/ fjellet OR: gnr 38 Vikan, udt <i>vikan</i> M: 38/4 Hankleppan		Vikan eller Vikanveien / Vikanvegen	Se ovafor. Denne vegstrekninga Bosetninga er på/i V
70	Veg 304	Høyfjellveien	K: Høyfjell (boligfelt, vedt 1995); Storhaugen		Storhaugen el Høyfjellveien / Høyfjellvegen el Høyfjellveien Høyfjellvegen	Navnet er henta fra tradisjon knytta til se her er ikke noe fjell, bakom. Førsteleddet her. Vi foreslår at en Storhaugen .
71	Veg 305	Risvikveien	M: 39/29 Risvika	(28) (Risvika)	Risvika eller Risvikveien / Risvikvegen	Vegen går i retning i
72*	Veg 306	Sørsjyveien	K: Sørsjøen (kai)	(9) Sørsjyveien el Sørsjøveien	Sørsjøen el Sørsjyen	Navnesammensetning registrert i Kartverket Etterleddet –veien tr
73	Veg 307	Straumsjøveien	K: Straumsjøen (grend, vedtak 1995)	(28) (Straumsjøen)	Straumsjøen el Langhaugen	Denne vegen går fra Hvis en vil ha et navn lokaliteten Langhau nær denne). Da kan Straumsjøen .
74*	Veg 308	Vestre Rabbveien	K: -		Vestrabben	Vei 330 er foreslått kan en kutte endinga Vestre som første le stedsnavn.
75*	Veg 309	Bakken	K: - M:		Bakken	Navnet kan ha samr 37/8) og kan brukes
76	Veg 310	Betelveien	M: 37/79 Toppen	(28) Betelveien	Betelveien/ Betelvegen el Toppen	En av eiendommene ønsker et navn uten dette.
77	Veg 311	Rådhusveien			Rådhusveien / Rådhusvegen	
unr*				K: Søster Annas vei	Blir ikke tilrådd	Vi fråråder å bruke e
unr*				K: Rådhusveien, el Straume + nr	Rådhusveien / Rådhusvegen	
78*	Veg 312	Solheimveien	K: Rabben M: 36/4 Rabben vestre; 36/7 Rabben østre		Solheimveien / Solheimvegen el Rabben el Solheim	Solheim er ikke regi bruksnavn. Nærmest som adressenavn. M kalle denne (veg 312

79	Veg 313	Myrveien	K: -	(22) Grønnvollveien:	Grønnvollen el Grønnvollveien/ Grønnvollvegen el Myrveien / Myrvegen	Innspill 22 sier at on dette navnet. Førstel Grønn- eller Grøn- velges.
80*	Veg 315	Bardoveien	K: Smååsen M: 36/16 Nygård; 36/18 Små-åsen		Bardoveien / Bardovegen el Smååsen	Vegen går rundt Sm navn på bnr 36/18 v er uklar.
81	Veg 320	Fiskuelvveien	K: Fiskuelva; Fiskumyr Utt: <i>feskauelva</i>	(9) Fiskumyrveien, Fiskumyr? (31) Myranveien	Fiskumyr el Fiskuelva Myranveien frarådes	Vegen går over Fisk er også naturlig å ve Fiskumyr . Myran generelt med tanke p
82	Veg 325	Fagerhaugveien	K: Fagerhaugen (gbr); Fagerhaugen (ås); Fagerhaugvat net; Fagerhaugelva M:		Fagerhaugveien/ Fagerhaugvegen el Fagerhaugen	Vegen går over to g Det kan være naturli vegnavnet.
83	Veg 330	Rabbveien	K: Rabben M: 36/4 Rabben vestre; 36/7 Rabben østre	(31) Rabbenveien	Rabben el Rabbveien / Rabbvegen	Gårdene øst og vest sammensetninger fal altså skrive Rabbve nr 308 (og evt 312).
84*	Veg 331	Nedre Sævkjøna?	Utt: <i>sæv</i>		Ner-Sevtjøna	Dersom dette navnet 'Øver-') for veg nr 3
85	Veg 332	Sevtjøna	Utt: <i>sæv</i>	(9) Sævtjøna, plassering: K: Sævtjønnsveien, Arne Johnsen vei	Øver-Sevtjøna el Sevtjøna el Sevtjønneveien / Sevtjønnevegen el Sevtjønnsveien / Sevtjønnsvegen	Vi tar ikke omsyn til et lokalt navn i områ må være Sev- i først kunstig vassveg') ell vannplanter). Se også veg nr 331. I sammensatt form k sammanbindingsfug; imidlertid sjekke lok Arne Johnsen vei :
86*	Veg 333	Skogveien			Skogveien / Skogvegen	
87	Veg 334	Liveien	K: Rabben, Nilsåsen M: 36/7 Rabben østre		Lia el Nilsåslia el Liveien / Livegen	Lia forteller enkelt c bak, så hvis en treng høvelig aderssenavn
88	Veg 335	Nilsåsveien	K: - M: 36/18 Små- åsen; 36/5 Mellomåsen		Mellomåsen el Mellomåsveien / Mellomåsvegen	Vegen ender i bnr 30 nærmere veg nr 330 vegen. Mellomåsen kan forbeholdes veg <i>Mellaåsen</i> , og derso det opprettes egen n:
89	Veg 336	Sløyfa		(31) Inngår i Nilsåsveien	Mellomåsbuen el Sløyfa	Siden denne vegen s hete Mellomås plus ikke starte med s for derfor kan ikke *Me

unr				(22) Laguneveien		Vi tar ikke stilling til
90	Veg 340 Fv 903	Skårvågveien	K: Skårvågen (bygd); Skårvågen (vik); Skårvågsberget; Skårvågfjellet; Skårvågshagan OR: gnr 40 Skaarvaagen, udt <i>skårvågen</i> M: 40/6 Skårvågen	(21) (25) (28) (29) gjelder stort sett vegstrekninga (21) Vegstrekning for Søbergsvegen (25) Kommentar om vegnamn (28) Skårvågen med tilleggsoppl (29) Ikke Skårvågveien K: Skårvågsveien	Skårvågveien / Skårvågvegen el Skårvågveien / Skårvågvegen el Skårvågsveien/ Skårvågsvegen Vegen kan todeles: 1. Søberg 2. Skårvågen	Merknadene om at g sørover til Søberg er strekninga fra Straur Skårvågvegen blir vegnavn uten etterle Førsteleddet i Skårv som skulle indikere skrivemåten "skor" skrivemåten Skorvå I sammanbingsf (Skårvågsberget) og adressenavnet også. For Søberg-navnet, s
91	Veg 341	Søbergsveien	K: Søberg (grend); Søberg (gbr); Søbergssanden; Søbergshagen/-hagan; Søbergsfjellet; Søbergskjæret; Søbergshalsen OR: gnr 39 Søberg, udt <i>søbærg</i>		Søberg el Søbergsveien / Søbergsvegen	Gårdsnavnet Søberg sammensatt adresser Se veg nr 340 (90).
(91)*					Søberg eller Søbergsveien / Søbergsvegen	Se veg nr 340 (90) o
92*	Veg 342	Naddveien	K: Purkhaugen; Purkhøljan; Melksletta		Naddan el Melksletta el Naddveien / Naddvegen	Naddan er en haug ; og 39/172. Melkslet brukes. Uttalen av n:
unr*	Veg 343					
93	Veg 344	Halsaveien	K: Søbergssanden; Middagshaugen		Halsa el Halsaveien / Halsavegen	Vegen ser ut til å gå Halsa er ikke registrert etterledd.
94	Veg 345	Storhaugen	K: -		Storhaugen	Storhaugen er ikke nærliggende lokalitet navn med forleddet
95*	Veg 347	Rønningen	K: -		Rønningen	Rønningen er ikke r

96	Veg 350	Forøyveien	M: 30/22 Solbakken; 30/9 Fredheim; 30/10 Mellomgården ; 30/1 Vollan; 30/2 Austgård		Forøyveien / Forøyvegen el Vollan	Vegen ser ut til å om- Dersom Rv 820 (15- nr 350 få navnet For- Vollan som ser ut til bruksnavn.
97	Veg 351	Langnesveien	M: 30/6 Toften; 30/16 Sørenga		Tofta el Forøytofta el Langneset el Langnesveien / Langnesvegen	Denne vegen ser ut t gamle gårdsgrunnen eller den kan navngi
98	Veg 360	Lynghaugveien	K: Hole, Holelva; Lynghaugen; Lynghaug- tinden/-dalen/- dalsrabben/- tjønn OR: gnr 31 Hole, udt <i>ho:le</i> OR: gnr 32 Lynghaugen, udt <i>lønghauen</i>		Lynghaugveien / Lynghaugvegen Vegen kan todeles: 1. Hole 2. Lynghaugen	Denne vegen går i h Lynghaugen (gnr 3: vegen deles i to ved
99	Veg 361	Ner-Holeveien	K: -		Ner-Hole el. Ner-Holeveien / Ner-Holevegen	Det kan se ut som N
100	Veg 362	Førraen	K: Førraen		Førraen	Førraen er godkjent
unr*	Veg 369					
101	Veg 370	Førleitet	K: Førleitet, Leithaugen, Melkarhaugen , Gammelhårde n M:	(19) Støtter forslaga for gårdene Føre, Fjærvoll, Grimstad	Førleitet	Vegen starter ved F en uansett velge ett r
102	Veg 371	Vikran	K: Vikran M: Utt: <i>vekkran</i>	(19) Vekran (19) Støtter forslaga for gårdene Føre, Fjærvoll, Grimstad (28) Vikran	Vikran	Vikran ser ut til å v brukes. Førsteleddet slik at heile adresser
unr*	Veg 372					

103	Veg 401	Torsteinsgata	M: 28/50 Sletten; 28/39 Sletten; 28/67 Myreng; 28/68 Vonløysa; 28/6 Fjærvollstrand en; 28/21 Stranden; 28/24 Rabben K: Fjærvollraen, (jfr Gimstadraen)	(9) Torsteins gate (19) Støtter forslaga for gårdene Føre, Fjærvoll, Grimstad (28) Torsteins gate	Torsteinsgata el Torsteinsgate el Fjærvollraen	Vegen går mot det som mot Fjærvollstrand aktuelt å bruke som entall eller flertall og uttale. Gimstadraen Hvis Torsteins gate navnet brukes, men Torsteinsgata eller
104	Veg 402	Ner-Gimstad	K: Gimstad (bygd); Gimstad- sjøen/-bukta/- neset/-øyra/- myran/- bakken/-raen OR: gnr 27 Gimstad, udt <i>jemmsta</i> M: 27/8 Gimstad; 27/7 Gimstad Utt: <i>jemmsta</i> , <i>ner-jemmsta</i>	(3) Gimstad Nedre (19) Støtter forslaga for gårdene Føre, Fjærvoll, Grimstad	Ner-Gimstad	Gården Gimstad har gårdsvald. Som andre Ner- og Øver- områder disse navneledda er dette.
105	Veg 403	Øver-Gimstad	Utt: <i>jemmsta</i> , <i>øver-jemmsta</i> K: se over OR: se over M: 27/3 Gimstad; 27/10 Gimstad; 27/2 Gimstad; 27/9 Gimstad	(3) Gimstad øvre (19) Støtter forslaga for gårdene Føre, Fjærvoll, Grimstad	Øver-Gimstad	Se Ner-Gimstad (veg)
unr*	Veg 404		K: Kleppelva Utt: <i>klæppælva</i>		Kleppelva	Vegen går langs Kle
106	Veg 405	Døsveien	Utt: <i>dø:sen</i> og <i>dø:sa</i>	(3) Døsveien (19) Støtter forslaga (28) Døsa	Døsa el. Døsveien / Døsvegen	Den lokale uttalen ser etter dette. Opphaver oppfattes som bester Døsveien .
107	Veg 410	Gammelveien	K: Støttsjøen Utt: <i>støttsjyen</i>		Støttsjøen el. Gammelveien / Gammelvegen	Vegen går ned mot el. Gammelveien har il viser beliggenhet.
108	Veg 420	Nordahlstranda	K: Duken (gravplass); Kjosen; Strandsjøen, Stranda Utt: <i>vennje- strannja</i>		Vinjestranda el Kjosen	Det tradisjonelle navnet derfor dette. Norddahl Nordahl regner vi nå som mesteparten av området

109	Veg 421	Kattberget	K: Kattberget M: 19/18 Kithaugen Utt: <i>kattbærg</i>		Kattberget	Kattberget er registruket hvis det er na
110	Veg 422	Vinjehaugen	K: Hannahaugen M: 19/27 Sletten; 19/28 Blomstervold Utt: <i>vennje</i>		Vinjehaugen	Navnet Vinjehaugen finnes i lokal tradisj
111	Veg 423	Sikanveien	K: Skagamyran Utt: <i>si:kan</i>	(28) Sikan	Sikan el Skagamyran	Sikan er navnet på e veien. Her er flere h Skagamyran strekk Adressenavnet Skag
112	Veg 424	Bellevue	Utt: <i>bellevy</i> Tidligere militært anlegg?	(28) Bellevue	Bellevue	Bellevue er et etable Skrivemåten bør rett lokalt.
113	Veg 425	Vinjesjøveien	K: Vinjesjøen, Vinjevågen, Osen Utt: <i>vennjesjen</i>	(28) (Vinjesjøen)	Vinjesjøen	Vi tilrår å bruke nav gjøre det lettere å ut
114	Veg 426	Finaveien	M: 19/27 Sletten	(6) Oskars vei Oskar' vei	Vinjesletta el Finaveien / Finavegen Oskars vei frarådes	Det er uklart hvem e personnavn (Josefin (høydeforskjell 20 m (Sletten) og kalle on Vi fraråder oppkalli tradisjonell måte å k Oskarsvegen eller O
115	Veg 427	Torgveien	Utt: <i>tårrge</i>	(28) Torgveien	Torgveien / Torgvegen	Vegen går frå det on Det finnes ikke noe derfor brukes om he
116	Veg 428	Ibenhartveien	FT 1910: Ibenhart Johan Johnsen f 1902		Ibenhartveien / Ibenhartvegen	Dette kan være Iben godkjennes.
117	Veg 429	Idrettsveien		(28) Idrettsveien	Idrettsveien / Idrettsvegen	Vegen går i nærhete
118	Veg 430	Bjarne Wiiks vei	K: Skyttarhaugen ; M: 17/65 Myrvold; 17/44 Skjötterhaug n (ubeb); 17/47 Mellem skjötterhaug; 17/46 Nore skjötterhaug Utt: <i>opp tell</i> <i>vi:kan</i> A: Bjarne Wiik (1901-1973), lærer og skoleinspektør	(13) Wiikveien: (23) Wiikveien – 23 underskr (31) Wiikveien: K: Wiikveien	Bjarne Wiik-veien / Bjarne Wiik-vegen el Bjarne Wiiks vei/ Bjarne Wiiks veg el Skyttarhaugen Wiikveien frarådes	Vegen er oppkalt ett skoleinspektør. Wiik til Bø. Her kan en ve "Wiik" (dobbel i). Wiikveien er ikke e ei feilskrivning av ei derfor være Bjarne å foretrekke, eller B Et annet alternativ e 17/44 og 17/47). Jfr veg nr 437.

119	Veg 431	Tømmerholmveien	K: Tømmerholmen; Storhaugen M: 18/45 Heimly; 18/10 Solheim; 18/5 Osen; 18/15 Storhaug; 18/10 Storhaugen	(28) Tømmerholmveien	Storhaugen el Tømmerholmveien / Tømmerholmvegen	Vegen går ikke til T bare kan nåes på fjære brukes som adressen
120	Veg 432	Skagenveien	K: Skagen / Skagan (grend); Skagen (lykt); Skagamyran; Skagavågen (våg) M: 18/3 Øvergården; 18/1 Nordgården; 18/2 Mellomgården Utt: <i>skagan</i>	(9) Skagan (28) Skagan	Skagan el Skagavågen el Skagaveien / Skagavegen Skagen frarådes	Lokal uttale av steds etternavn 'Skagen', . Hvis etterleddet 'veg form flertall, som på stedsnavna Skagamy som adressenavn. V etterleddet 'vegen',
121	Veg 433	Alterveien	K: Alteret (nes); Alteret (holme); Altersvågen Utt: <i>alljtre</i>		Alteret el Altersveien / Altersvegen	Vegen går fra Skag adressenavn. I samr Altersvågen, derfor gjøre at en unngår ei betydning (selv om c
122	Veg 434	Rishaugveien	K: Rishaugen; Skagamyran	(28) Rishaugen*	Rishaugen el Rishaugveien / Rishaugvegen	Ifl kartet går vegen c
123	Veg 435	Steinstranda	K: Steinstranda		Steinstranda	Steinstranda er et g
124	Veg 436	Vettenveien	K: Veten / Bøvetten Utt: <i>opp te vettn</i>	(28) Vetten eller annet etterledd	Vetten eller annet navn	Denne vegen går ver unna. Her bør en vel blir normalt skrevet dobbel t, Vetten , so
125	Veg 437	Skyttarhaugen	Utt: <i>sjøttar</i>		Skyttarhaugen el Skyttarhauglia el annet lokalt navn	Dersom en ønsker å 437 få et nylaga adre annet lokalt navn
126	Veg 438	Skreddarveien	L. Tverrstranda M: 17/15: Øvre Tverrstranden ; !7714 Tverrstranden nedre		Tverrstranda el Skreddarveien/ Skreddarvegen	De to nabobrukene l brukes som adressen Skreddar- .

127	Veg 439	Einerhaugveien	K: Einåsen; Einåselva Utt: <i>einrågen</i>	K: Annaveien	Einhaugen el. Einrågen el. Einhaugveien/ Einhaugvegen el. Einråveien / Einråvegen Annaveien frarådes	Det framgår ikke av og vi fraråder generelt et svært vanlig navn kanskje av den grunn. Einhaugen er ikke førsteleddet skrevet. Vi tilrår derfor å skrive uttale nær sjekkes he navne, og tilrår hvis det kan sløyfes for å få et
128	Veg 440	Dalveien	K: Møndalen; Brennahaugen ; Steinedalen M: 17/6 Mellemgården ; 17/7 Mølnervolden ; Utt: <i>oppi daln</i>	(20) Dalveien	Steinedalen el. Dalveien / Dalvegen	' Dalen ' er et navn som fører mot Steinedalen uten etterleddet 'vegen'.
unr				(24) Bjarnes vei	Navnet frarådes	Vi fraråder personnavn som er aktuelt.
129	Veg 441	Langekra	K: Langekra M: 17/26 Øvre Langekkeren Utt: <i>langækkra</i>		Langekra	Ei <i>ekre</i> el ækre, norrønt og vært åker. Navnet er godt navnevalg.
130	Veg 442	Brennaveien	K: Brenna; Brennahaugen Utt: <i>oppi brennja</i>	(28) Brenna	Brenna el. Brennaveien/ Brennavegen	Vi kjenner ikke opplyst = avsvidd stykke i sløyfa adressenavn. Alternativer Brennahaugen.
131	Veg 443	Festhaugveien	K: Festhaugen M: 17/34 Vollen; 17/1 Festhaugen Utt: <i>fæsthøgda</i> (Festhaugen ukjent)	(5) Festhøgda eller Festhaugveien	Festhaugen el. Festhøgda el. Festhaugveien / Festhaugvegen el. Festhøgdeveien/ Festhøgdevegen	Festhaugen er ukjent jfr også høringsuttale. er riktig lokalisert, det etterleddet 'vegen'.
132	Veg 444	Breitindveien	K: Skagamyran	(28) annet etterledd	Skagamyran el. Breitindveien / Breitindvegen	Dette er en sideveg til Breitinden er en ås sammenheng det steg går forbi Breitinden forsvarer å bruke som brukt som navn på v
133	Veg 445	Grottanveien	K: Grottan M: -	(28) Grottan	Grottan el. Skagasløyfa	Grottan er en terrengvirke litt unaturlig å verdt å ta vare på. K landemerke som det adressenavn. Vi ser foreslått), hva med å Skagasløyfa ?

134	Veg 449	Steinesjøveien	K: Tverrstranda; Steinesjøen M: 17/15 Øvre Tverrstranden ; 17/14 Tverrstranden nedre; 17/5 Steinesjøen Utt: <i>steinesjyen</i>	(28) Steinesjøen	Steinesjøen	Mesteparten av vege
135	Veg 450	Sjøhaugveien	K: Mehaugen	(30) Villaveien (31) Villaveien (32) Villaveien (36) Villaveien: K: Villaveien	Sjøhaugveien / Sjøhaugvegen el Sjøhaugen / Sjøhaugen el Mehaugen Evt Sjøhaugveien / Sjøhaugvegen	Hvis en tar utgangspunkt aktuell. Villaveien er et navn ligger i. Lokaliteten Sjøhaug om den høver på der Villaveien og Sjøha
136	Veg 451	Villaveien	K: Dampskipshaugen	(31) Sjøhaugveien K: Sjøhaugveien	Villaveien / Villavegen el Dampskipshaugen	Det kan være en for På kartet finner vi D den kan brukes som Se for øvrig vei nr (Villavegen og Sjøha
137*	Veg 452	Sjøveien			Sjøveien / Sjøvegen el Sjøveien / Sjøvegen eller annet navn	Sjøvegen blir vanlig fjæra, og navnet er v finne en lokalitet i n Førsteleddet kan skr
138	Veg 470	Steinsvikveien	K: Steinsvik; Steinsvikelva; Steinsvikvågen M: 16/3 Steinsvik; 16/7 Nettet; Utt: <i>i Steinsvika</i>		Steinsvikveien / Steinsvikvegen el Steinsvikneset	Dersom en vil ha et alternativ.
139	Veg 471	Farveisa	K: Farveisa M: Utt: <i>neri farveisa</i>	(28) Farveisa	Farveisa	Farveisa er et godt

140	Veg 480	Mårsundveien	K: Mårsund; Mårsund- kjosen/- vågen/- fjellet/-neset/- skjæret OR: Maarsund, udt <i>mårssunnj</i> M: 15/4 Gamlegården; 15/1 Mårsund; 15/18 Fagerheim; 15/2 Austgård; 15/7 Nesset Utt: <i>mårssunnj</i>	(28) Mårsund	Mårsund el Mårsundveien / Mårsundvegen el Mårsundvågen	Bnr 15/4 ligger på e med Mårsund -navn som adressenavn lan f.eks. Mårsundvåge
141	Veg 481	Risnakkveien	K: Risnakkan (kart) / Risnacken; Risnakkholme n M: - Utt: <i>ri:snakkan</i>	(28) (Risnakkan)	Risnakkan el Risnakkveien / Risnakkvegen	Både Risnakkan og muntlige opplysning tilrår.
142	Veg 485	Kjerkhaugveien	K: Kjerkhaugen M: Utt: <i>kjerkhauen</i>		Kjerkhaugen el Kjerkhaugveien/ Kjerkhaugvegen	Kjerkhaugen er reg brukes som adressen
143	Veg 490	Prestegårdsveien	K: Bø M: 14/1 Prestegården	(28) Prestegårdsveie n	Prestegårdsveien/ Prestegårdsvegen	Vegen går til Bø pre
unr*	Veg 491		K: Ramnfloget; Ramnflogan (kart); Ramflogvatne t; M: 14/1 Prestegården Utt: <i>rammflå:gan</i>		Ramnflogan el Ramnflogveien / Ramnflogvegen	Navnet Ramnfloget tilsier at navnet må s som etterledd, må ac
144*	Fv 901	Veaveien		(27) Bø-ringen (28) Vegskilt	Veaveien / Veavegen Vegstrekinga kan også deles opp i 6-7 enheter:	Denne vegstreking; gnr 35 Øyjorda, gnr Veaveien, gnr 10 Pollen, neavn med -vegen v sted. Veavegen blir gjennom andre gnr, kan brukes. Alternat
			K: Straume (tettst)		1. Straume	Første del av vegen navn som kan inne
			K: Øyjorda		2. Øyjorda	Denne vegbiten omf adressenavn
			K: Børge		3. Børge	ok
			K: Fagerhaugen		4. Fagerhaugen	ok
			K: Veaveien		5. Veaveien	ok
			K: Pollen		6. Pollen	ok
			K:		7. Ramberg	ok
unr*	Rv 901 + Rv 820			(28) Rambergveien		Se kommentarer til v

145	Fv 913	Guvågveien		(4) Jørnfjordveien (28) Guvåg, vegskilt	Guvågveien / Guvågvegen el Jørnfjorden el. Vegstrekninga kan også deles i 7-8 enheter:	Vegen går langs Jørn navnet
			M: bnr 63/3 og 63/2		1. Rottåsen	Omfatter bare to bnr
			K: Reinshaugen M: 60/1, 60/2, 60/13, 60/9, 60/5, 60/8, 60/12, 60/6, 60/7		2. Reinshaugen	Omfatter heile gårds
			M: 8/26 (eiendomsteig)		3	Trenger ikke eget ad
			K: - M: 6/6 Nettet		4 Verhalsneset	Dette området omfar gnr 6, kan få navn et
			K: Skorpa (gard), OR: Skorpen, udt <i>skårpa</i> M: 4/12, 4,8, 4/7, 4/4, 4/3 Toften, 4/2, 4/1 Nettet, 4/5, 4/6		5 Skorpa	
			K: Verhalsen M: 3/7, 3/24, 3/8, 3/13, 3/12, 3/11 OR: Verhalsen, udt, <i>vérhalsan</i>		6 Verhalsan	
			K: Røsnes (bygd) M: 2/9		7. Røsnes	
			K: Guvåg M: gnr 1		8 Guvåg	
146	Fv 914	Jørlandsveien	K: Jørland	(28) Vegskilt	Jørlandsveien / Jørlandsvegen el Jørland el Vegen kan to- eller tre-deles:	Mesteparten av vege
					1. Høvelig navn mangler	Bnr 72/3 Elvegård, Sør-Rygge.
			K: Jørland		2. Jørland	Gnr 5 Jørland
			K: Jørlandssjøen		3 Jørlandssjøen	Jørland kan også om Skorpen) eller disse

147	Fv 915	Nykvågveien		(7) Regine Normanns veg: (28) Nykvåg: (35): Eidevegen, Gustadvegen, Sandvikvegen, Nykvågvegen K: Regine Normanns veg	Nykvågveien / Nykvågvegen el Regine Normans vei / Regine Normans veg Denne vegstrekninga kan også inndeles etter gårdsnavna:	Det mest naturlige er altså Nykvågvegen , Regine Normann ass Malnes), og i dag til bør derfor vurderes i skal gå. Vi tar ikke s bare om skrivemåter
			K: A: gnr 51 Malnes		1. Malnes	gnr 51
			K: Eidet (Eide, ikke anbefalt)		2. Eidet	gnr 66
			K:Gustad		3. Gustad	gnr 45
			K: Kvalvika A: Kvalvika		4. Kvalvika	gnr 46
			K: Sandvika A: Sandvika		5. Sandvika	gnr 47
			K: Nykvåg A: Nykvågen		6. Nykvågen el Nykvåg	gnr 48
148	Fv 915	Hovdeveien	K: Hovden (ingen sms)	(35) Hovdevegen el Hovdenvegen (33) Hovdenveien 49s Hovdeveien 27s (28) Midnattsolveien ? K Hovdenveien	Hovden el. Hovdeveien / Hovdevegen el. Denne vegstrekninga kan også inndeles etter gårds- og områdenavn:	
			K: Nyke		1. Nyke	gnr 49
			K: Hovden		2. Hovden	gnr 50
149		Vikervågen	K: Vikervågen, Gullvikerberg et	(27) Vekran (28) Gullvikran,	Gullvikran el Vikran el Vikervågen	Her kan en velge me til å tilrå hvilket nav
150		Krumsvågen	K: Krumsvågen		Krumsvågen	Etterleddet 'veien' b
151						Mangler i materialet
152		Melkerneset	K: Melkerneset	(28) Melkerneset	Melkerneset	Forma "Melker" høv skrives "Melkar-"
153		Bøheimen			Bøheimen tilrådes ikke Valhaugen kan brukes	Bøheimen bo- og b uheldig at institusjor finne et lokalt omrâc kan være et alternati
154	Rv 820	Nordre-Riksvei		(9) Bøveien (22) Nordre Vesteråling (28) uønska namn (31) Eventyrveien nord (34) Endra veglengde	Bøveien / Bøvegen eller gårdsnavn	Se kommentar og be

(154)*		Bøveien		(6) Bøfjæringen (9) Bøveien (34) Bøveien		Se kommentar og be
	Rv 820			(28) Veaveien		Vi tar ikke stilling til sted.
155	Rv 820	Midtre-Riksvei		(9) Bøveien (22) Midtre Vesteråling (28) uønska namn (31) Eventyrveien midtre	Bøveien / Bøvegen eller gårdsnavn	Se kommentar og be
156	Rv 820	Søndre-Riksvei		(9) Bøveien (22) Søndre Vesteråling (1) Utveien, Sjøveien, Brottsjøveien, Havveien, Ytterveien, Værøyveien Bedringens vei, Midnattsolveien (28) uønska namn (31) Eventyrveien sør	Bøveien / Bøvegen eller gårdsnavn	Se kommentar og be
				(19) Føre, Fjærvoll og Grimstad.		Se kommentar og be
157?	Rv 820	Østre-Riksvei		(9) Bøveien (12) Østre fylkesvei (22) Østre Vesteråling (25) Bruk gårdsnamn: Straumeveien Forøyveien Fjærvollveien osv (28) uønska namn: (31) Eventyrveien øst	Bøveien / Bøvegen eller gårdsnavn	Se kommentar og be
154- 157	Rv 820 Forslag til navn i rekkefølge nord-vest- sør-aust		K: Ryggedalen; Ryggedalsvat net		1. Ryggedalen el Ryggedalsvatnet	Her er en del hytter i adressenavn.
			K: Sørrygge		2. Sørrygge	Gnr 72
			K: Sommarland		3. Sommarland	Gnr 71
			K: Kråkberget		(Kråkberget)	Kråkberget ligger på adressenavn langs R

			K: Sundsmyran		4. Sundsmyran	Dette er i et område områdenamn som he
			K: Ramnåsbugen		5. Ramnåsbugen	Dette er noen bruk u
			K: Rottåsen		6. Rottåsen	Dette er noen bruk u
			K: --		7. Rottesnes	Gnr 63
			K: Rise		8. Rise	Gnr 65
			K: Skålbrekka		9. Skålbrekka	Gnr 44
			K: Høgmyran		10. Høgmyran	Dette er et område s et områdenavn
			K: Straume (vedtak)		11. Straume	Gnr 37
			K: Forøya (vedtak)		12. Forøya	Gnr 30
			K: Føre		13. Føre	Gnr 29
			K: Fjærvoll		14. Fjærvoll	Gnr 28
			K: Gimstad		15. Gimstad	Gnr 27
			K: Kleppelva		16. Kleppelva	Gnr 26
			K: Vinje		17. Vinje	Gnr 19
			K: Steine		18. Steine	Gnr 17
			K: Steinsvik		19. Steinsvik el Steinsvika	Gnr 16
			K: Mårsund		20. Mårsund	Gnr 15
			K: Bø		21. Bø	Gnr 14
			K: Lokkøya		22. Lokkøya	Lokkøya (gnr 13) lig mulig) å bruke Lokk
			K: Snarset		23. Snarset	Gnr 12
			K: Ramberg		24. Ramberg	Gnr 13
158?		Hellfjorden	K: Hellfjorden		Hellfjorden	Det ser ut til å være 1/5, 1/11, 1/13, 1/24 men det må avklares da selve gården Hell austsida av fjorden,

7.8.2013

Eva Forsaa Mikkelsen (sign)

Magne

Heide (sign)

navnekonsulent for norsk navn i Nord-Norge (bokmål)

namnekonsulent for norske namn i Nord-Noreg (nynorsk)

Straumstjøen den 29.08.2013

Merethe Skille Rådmann

Einar Botnmark
Teknisk sjef

ORIENTERING OM REGIONALT SAMARBEID I VESTERÅLEN

Saksbehandler: Jim Gundersen
Arkivsaksnr.: 13/529

Arkiv: 026

Saksnr.: Utvalg

69/13 Formannskapet
/ Kommunestyret

Møtedato

03.10.2013

Innstilling:

Kommunestyret tar saken til orientering

Saksutredning:

Saksutredning:

Kommunestyret vedtok i sak 86/12 å delta i en regional prosess for utredning av økt regionalt samarbeid i Vesterålen. Rådmannen ønsker i denne saken å gi kommunestyret ytterligere informasjon om fremdriften så langt, samt plan for det videre arbeidet.

Fakta i saken

Ordførerne behandlet saken i Vesterålen regionråd som en del av de strategiske områdene regionen bør ha fokus på i den neste fireårs perioden. Saken ble behandlet i rådet 27.4.2012.

Etter prosesser i de respektive kommunene har samtlige kommuner nå tilsluttet seg en eller flere utredningsgrupper i prosjektet, kalt «fase 1». Oversikt over deltagelse fremgår under:

	Andøy	Bø	Hadsel	Lødingen	Sortland	Øksnes
Bedriftshelsetjeneste			X	X	X	
IKT	X	X	X	X	X	X
Felles lønningstr.			X		X	
Advokattjenester		X	X		X	X
Skatt	X	X	X	X	X	X
Brann	X	X	X		X	
Arkivtjenester	X	X	X	X	X	X
Digitalisering av tekniske arkiver			X		X	X
Geodata	X	X	X		X	X
Vann og avløp		X	X		X	
Landbruk	X	X	X		X	X

Samtlige kommuner er representert i både prosjektgruppe og styringsgruppe. Det er tillitsvalgte i alle undergrupper, prosjektgruppa og i styringsgruppa.

Selv om en kommune på nåværende tidspunkt ikke er deltager i utredningen, utelukker det ikke tiltredelse i et eventuelt samarbeid for fremtiden.

Følgende områder er per dd foreslått som mulige utredningsområder i fase 2:

- Felles regnskapskontor
- Felles fakturering, parring og innfordring
- Hjemmetjenester (kommunegrenser / reiseavstander). Optimalisering av tjenestene.
- Felles byggesakskontor
- Felles jordbruksavdeling
- Eiendomsutbygging og forvaltning
- Utvidelse av felles legevakt – 24/7/365
- Felles NAV-kontor
- Felles arealplanlegging – spesielt havområder
- Samordning av samferdselspolitikk/kommunikasjon
- Felles havnedistrikt (felles KF)
- PPD
- Samarbeid om miljørettet helsevern

Sak 68/13

Under fremgår status for de ulike utredningsgruppene i fase 1, samt plan for videre fremdrift og til slutt politisk behandling:

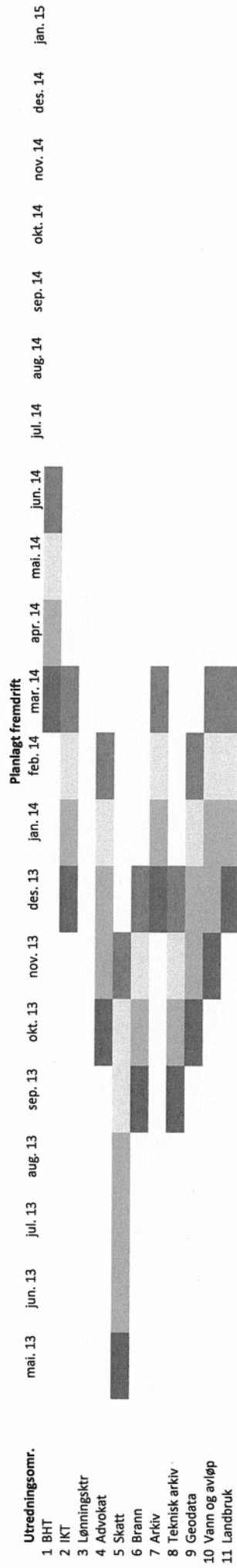

Utredning ferdig	
Beh. i kommunene	
Beh. PG	
Beh. SG	
Politisk beh.	

Basert på utredningsgruppens tilbakemeldinger og antatt behandlingstid i kommunene, prosjektgruppe og styringsgruppe, kan man se for seg to puljer med fremlegging av politiske saker; i januar og i april

Økonomiske konsekvenser

Samlet har de 6 deltagende kommunene mottatt kr 600 000,- i skjønnsmidler fra Fylkesmannen. Det tas høyde for at vi kan motta ytterligere skjønnsmidler, samt midler fra andre, eksterne parter.

Så langt har kommunene selv lagt ned betydelige ressurser i form av arbeidstid, samt noe på reise mellom kommunene. Utredningsgruppene fører oversikt over medgått ressursbruk og vil rapportere til styringsgruppa i forbindelse med utredningen.

Konklusjon

Rådmannen tilrår at mulige utredninger i fase 2 ikke igangsettes før utredningene i fase 1 er administrativt og politisk sluttbehandlet.

Når det gjelder fase 1, ser rådmannen at de ulike utredningene ut i fra praktiske hensyn kan fremlegges som politiske saker som følger:

Januar:

Skatt

Brann

Tekniske arkiver

April:

IKT

Arkiv

Advokat

Geodata

Vann og avløp

Landbruk

Når det gjelder Bedriftshelsetjeneste (BHT) og felles lønningskontor, så vil rådmannen komme tilbake med en ny status på et senere tidspunkt.

Trond Robertsen
Fungerende rådmann

Jim Gundersen
Helse- og omsorgssjef

ÅRSRAPPORT 2011 BØ KOMMUNE

Saksbehandler: Trond Robertsen
 Arkivsaksnr.: 12/361

Arkiv: 004

Saksnr.:	Utvalg	Møtedato
31/12	Formannskapet	24.05.2012
26/12	Kommunestyret	31.05.2012
70/13	Formannskapet	03.10.2013
/	Kommunestyret	

Innstilling:

Utvalg: Formannskapet
Møtedato: 24.05.2012
Sak: PS 31/12

Resultat:**Behandling i utvalget:**

Ref. innstilling.

Rådmannen orienterte om at rapporten ikke er det endelige dokumentet da regnskapet ikke er avsluttet. Dette kan medføre endringer spesielt for rammebetingelsene.

Etatslederne og ordfører orienterte og besvarte spørsmål.

Vedtak:

Foreløpig Årsrapport for 2011 tas til orientering.

Saksutredning:

Regnskapet for 2011 er ikke endelig avsluttet. Rådmannen velger likevel å framlegge en foreløpig årsrapport for 2011. Det tas sikte på en formell behandling av regnskap og endelig årsrapport til høsten.

Merethe Skille
 Rådmann

Trond Robertsen
 Økonomisjef

Vedlegg: Foreløpig årsrapport 2011

ÅRSREGNSKAP FOR 2011

Saksbehandler: Trond Robertsen
 Arkivsaksnr.: 13/53

Arkiv: 004

Saksnr.:	Utvalg	Møtedato
39/13	Formannskapet	16.05.2013
38/13	Formannskapet	16.05.2013
18/13	Kommunestyret	30.05.2013
17/13	Kommunestyret	30.05.2013
71/13	Formannskapet	03.10.2013
/	Kommunestyret	

Innstilling:

Bø kommunes regnskap for 2011 godkjennes med et overskudd på kr 613 135,31.
 Overskuddet anvendes til dekning av del av underskudd for 2008 jfr. for øvrig eget punkt 9 i Økonomiplan 2012-2015.

Utvalg: Formannskapet
Møtedato: 16.05.2013
Sak: PS 39/13

Resultat:**Behandling i utvalget:**

Forslag fra ordfører:
 Kontrollutvalgets årsrapport tas til orientering.
 Votering:
 Forslag fra Pedersen enstemmig vedtatt.

Vedtak:

Kontrollutvalgets årsrapport tas til orientering.

Utvalg: Formannskapet
Møtedato: 16.05.2013
Sak: PS 38/13

Resultat:**Behandling i utvalget:**

Ref. innstilling.

Forslag fra Sture Pedersen:
 Kommunestyrets tar Kontrollutvalgets årsrapport 2012 til etterretning.

Votering:
Forslag fra Pedersen enstemmig vedtatt.

Vedtak:

Kommunestyret tar Kontrollutvalgets årsrapport 2012 til etterretning.

Utvalg: Kommunestyret
Møtedato: 30.05.2013
Sak: PS 18/13

Resultat:

Behandling i utvalget:

Votering:
Formannskapetets innstilling enstemmig vedtatt.

Vedtak:

Kontrollutvalgets årsrapport tas til orientering.

Saksutredning:

I hht kommunelovens § 48 pkt 3 skal kommunestyret selv vedta årsregnskapet etter innstilling fra formannskapet. Dette kan mao ikke delegeres. Videre heter det at vedtaket må angi disponering av egenskapsmessig overskudd eller dekning av regnskapsmessig underskudd.

Lovens pkt 6 gir departementet mulighet til å gi forskrift med nærmere regler om årsregnskapet, årsberetningen og regnskapsføringen. Slik forskrift er utarbeidet, og i hht dennes § 10 omhandler regnskapsfrister og behandling av årsregnskapet og årsberetning heter det:

”Årsregnskap og åreberetning skal vedtas av kommunestyret selv senest 6 måneder etter regnskapsårets slutt. Årsregnskapet skal være avlagt fra fagsjef for regnskap innen 15. februar i året etter regnskapsåret.

Revisor skal for hvert regnskapsår avgi revisjonsberetning til kommunestyret. Revisor skal senest en måned etter at årsregnskapet er avlagt oversende kopi av revisjonsberetningen til formannskapet, samt kontrollutvalget. Kontrollutvalget skal avgi uttalelse om årsregnskapet til kommunestyret før årsregnskapet vedtas. Kopi av denne uttalelsen skal være formannskapet i hende før dette organet avgir innstilling om årsregnskapet til kommunestyret.

Administrasjonssjefen utarbeider åreberetning, og fremmer denne for det organ kommunestyret bestemmer. Hvis årsberetningen ikke fremmes for kontrollutvalget, skal den oversendes kontrollutvalget før kontrollutvalget avgir uttalelse til årsregnskapet.

Årsberetningen skal foreligge til behandling i kommunestyret samtidig med at årsregnskapet skal behandles.”

Det er fastsatt at årsregnskapet og åreberetningen skal vedtas av kommunestyret senest innen 01. juli etter regnskapsåret.

Som det framgår ovenfor skal årsregnskapet for 2011 behandles av kommunestyret senest seks måneder etter regnskapsåret slutt. For å gi kommunestyret informasjon om status på et tidligere tidspunkt ble det derfor foretatt en foreløpig avslutning av regnskapet i mai 2011 som dannet utgangspunktet for en foreløpig årsrapport som ble behandlet av kommunestyret 31.05.2011.

De endringer som har skjedd knytter seg i hovedsak til driftsbudsjettet, og kommenteres nærmere i saksframlegg til endelig årsrapport.

Foreliggende regnskap er avsluttet med et mindre forbruk på kr 613 135,31. I behandling av Økonomiplan 2012-2015 vedtok kommunestyret å bruke et eventuelt overskudd til å dekke akkumulert underskudd fra 2008 og 2009.

Vedlegg:

- Regnskap for 2011
- Revisjonsberetning for Bø kommune 2011 datert 12.09.2013
- Kontrollutvalgets uttalelse om kommunens årsregnskap for 2011 datert 25.09.2013

TERTIALRAPPORT 02/13

Saksbehandler:	Trond Robertsen	Arkiv: 210
Arkivsaksnr.:	13/557	
Saksnr.:	Utvalg	Møtedato
/	Formannskapet	
/	Kommunestyret	
72/13	Formannskapet	03.10.2013
/	Kommunestyret	

Innstilling:

Tertialrapport 02/2013 tas til orientering.

1. Avdelingenes budsjetter tilføres midler i henhold til beskrevne prognoser.
2. Utbytte reduseres fra 2 mill kr til 0.2 mill kr i henhold til faktisk innbetaling.
3. Avsetning til disposisjonsfond reduseres med 2.9 mill kr.
4. Det delegeres til rådmannen å foreta detaljreguleringer i tråd med ovenstående.

Saksutredning:

Viser til vedlagte tertialrapport 02/2013.

Rapporten konkluderer med et prognostisert underskudd på 2.9 mill kr; jfr. rådmannens kommentarer i rapporten.

- Avdragsutbetalingene reduseres i henhold til foreliggende nedbetalingsplaner minus 1 mill kr; jfr tidligere vedtak om minimumsavdrag
- Renteutgiftene reduseres i med ca 0.4 mill kr
- Sentral lønnsrett reduseres med ca 0.5 mill kr
- Integreringstilskuddet økes med ca 0.7 mill kr
- Rammetilskuddet økes med ca 0.2 mill kr
- Investeringskompensasjon reduseres med ca 0.3 mill kr
- Kalkulatoriske avskrivninger og renter reduseres med ca 0.5 mill kr
- Utbytte reduseres med ca 1.8 mill kr.

Vedlegg:

Tertialrapport 02/2013

ANSETTELSE AV RÅDMANN

Saksbehandler: Trond Robertsen
Arkivsaksnr.: 13/558

Arkiv: PER 411

Saksnr.: Utvalg
73/13 Formannskapet
/ Kommunestyret

Møtedato
03.10.2013

Innstilling:

Saksutredning:

SØKNAD OM MOTTAKSANLEGG FOR LEVENDE FISK I STEINESJØEN

Saksbehandler: Johan Fredriksen
 Arkivsaksnr.: 13/463

Arkiv: GNR 17/ukjent

Saksnr.: Utvalg
 74/13 Formannskapet

Møtedato
 03.10.2013

Innstilling:

Med hjemmel i Lov om havner og farvann av 2009, §§ 9 og 27, innvilges søknad om tillatelse til å legge ut restitusjons- og lagringsmerd i Steinesjøen havn fra foretaket Nergård datert den 15.07.13.

Vilkår, § 29:

Konstruksjonen må dimensjoneres, utføres og vedlikeholdes på slik måte at den ikke blir til hinder for annen sjøveis trafikk, og heller ikke påfører annen person eller innretning i havna skade.

Videre må konstruksjonen merkes og belyses i samsvar med Fiskarlagenes krav.

Saksutredning:

Foretaket Nergård søker den 15.07.13 om tillatelse til å legge ut restitusjons- og lagringsmerd for mellomlagring av levende fanget torsk i Steinesjøen. Dette for å styrke tilgangen på fersk torsk av høy kvalitet. Anlegget søkes plassert utenfor egen kai. Fanget fisk vil oppholde seg 24 timer i restitusjonsmerd før den overføres til lagringsmerden.

Avstanden mellom anlegget og Galgeøya oppgis til ca 40 meter. Dybda oppgis til 5 meter ved Galgeøya, og 7-10 meter ved omsøkte anlegg. Søker opplyser videre at båttrafikk gjennom havna ikke vil hindres av mellomlagringsanlegget.

Høringsuttalelser:

Norges Kystfiskarlag avdeling Bø opplyser i brev av 26.08.13 at de har ingen innvendinger mot etablering av anlegget slike det er søkt om, men krever at alt av fortøyningsutstyr overvann skal være belyst slik at trafikken inn og ut av havna får en sikker seilas.

Bø Fiskarlag uttaler følgende i brev av 21.09.13:

”Avstanden fra anlegget til Galgeøya blir 40-45 meter. Når fartøy leverer fisk til anlegget blir seilingsled inn til Galgeøya redusert så mye at to fartøy ikke kan møtes på det resterende friarealet. Dette, sammenholdt med at det i hele anleggets lengde på 120 meter vil være redusert mulighet til å snu, eventuelt reversere et fartøy, gjør at Bø Fiskarlag vil fraråde at søknaden innvilges. Hvis søknaden innvilges betyr det på denne bakgrunn at større fartøyer ikke kan bruke indre havn.

Merdene må merkes med blinkende lys og refleks. Belysning av anlegget må ikke blende sjøfarende.”

Vurdering:

Så langt jeg kjenner til er det ikke innført eksakte behandlingsrutiner for denne type anlegg hvor fisken ikke skal fores. Anlegget bør nok i det minste vurderes etter Havne- og farvannsloven.

Denne loven skal legge til rette for god fremkommelighet, trygg ferdsel og forsvarlig bruk og forvaltning av farvannet i samsvar med allmenne hensyn og hensynet til fiskeriene og andre næringer. Loven skal videre legge til rette for effektiv og sikker havnevirksomhet som ledd i sjøtransport og kombinerte transporter samt for effektiv og konkurransedyktig sjøtransport av personer og gods innenfor nasjonale og internasjonale transportnettverk.

Det er vel liten tvil om at anlegget vil redusere fremkommeligheten i havna slik det fremkommer i uttalelsen fra Bø Fiskarlag. På en annen side er det vel også liten tvil om at uten et oppegående fiskemottak vil behovet for havna bli sterkt redusert. I reguleringsplan for Steinesjøen er sjøområdet avsatt til havn med virksomhet knyttet til drift av havna som farled og manøvreringsområde for fartøy. Installasjoner i dette området skal godkjennes av kompetent myndighet.

Ettersom brukerne i dette tilfellet er avhengige av hverandre, har jeg stor tro på at anlegget kan plasseres og eventuelt justeres til det beste for havnebrukerne. Søknaden foreslås dermed innvilget.

Straumsjøen den 26.09.2013

Trond Robertsen
Rådmann

Einar Botnmark
Teknisk sjef